

Sammanställning över fastigheten

Arealer

	hektar	%
Produktiv skogsmark	96,5	91
Myr/kärr/mosse	0,0	<1
Berg/Hällmark	0,0	<1
Inäga/åker	8,2	8
Väg och kraftledning (linjeavdrag)	1,3	1
Annat	0,5	<1
Summa landareal	106,5	
Vatten	0,1	

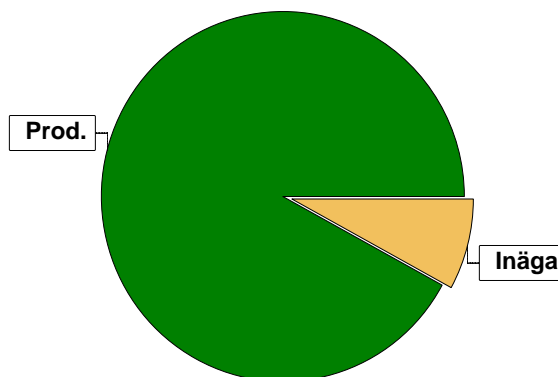

Virkesförråd

	m ³ sk	%	ha
Totalt			
Tall	60	1	0,4
Gran	8158	81	68,1
Löv	1788	18	28,1

m³sk
10005

Medeltal

m³sk per hektar
104

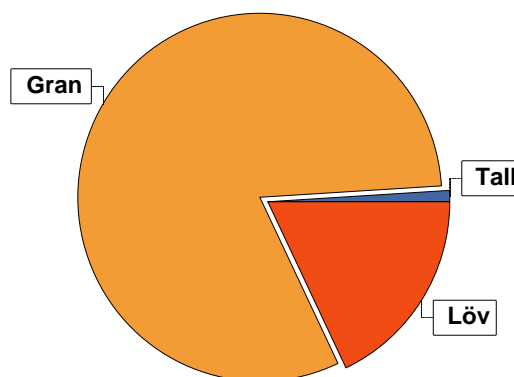

Bonitet

Fastighetens medelbonitet är beräknad till

m³sk per ha
4,5

Tillväxt

Tillväxt för perioden 2024 + 10 år beräknad med hänsyn till föreslagna åtgärder

m³sk per år
414

Avverkningsförslag

	m ³ sk
Föryngringsavverkning	0
Gallring	448
Totalt under perioden	448

Förväntad tillväxt första växtsäsongen

m³sk
402
m³sk per ha
4,2

Skogens fördelning på åldersklasser

Åldersklass	Areal		Virkesförråd				
	ha	%	Totalt m ³ sk	m ³ sk /ha	Gran %	Löv %	Tall %
Kalmark							
- 9 år	23,2	24	23	1	35	65	
10 - 19	11,7	12	167	14	73	27	
20 - 29	10,3	11	344	33	87	13	
30 - 39	16,1	17	1364	85	95	4	1
40 - 49							
50 - 59							
60 - 69							
70 - 79	2,9	3	511	176	70	30	
80 - 89	0,3		48	160	75	25	
90 - 99							
100 - 109	22,5	23	5252	233	77	22	1
110 - 119	2,1	2	242	115	80	20	
120 +	7,4	8	2054	278	88	12	
Lågproduktkog(E) ÖF/Skikt							
Summa/Medel	96,5	100	10005	104	82	18	1

Arefördelning, aktuell

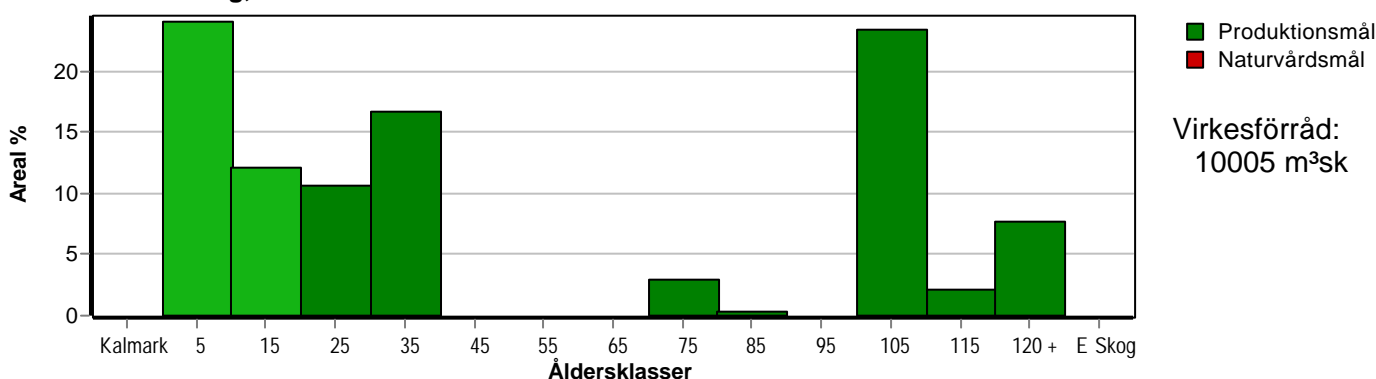

Arefördelning, om 10 år (föresatt att föreslagna åtgärder utförs)

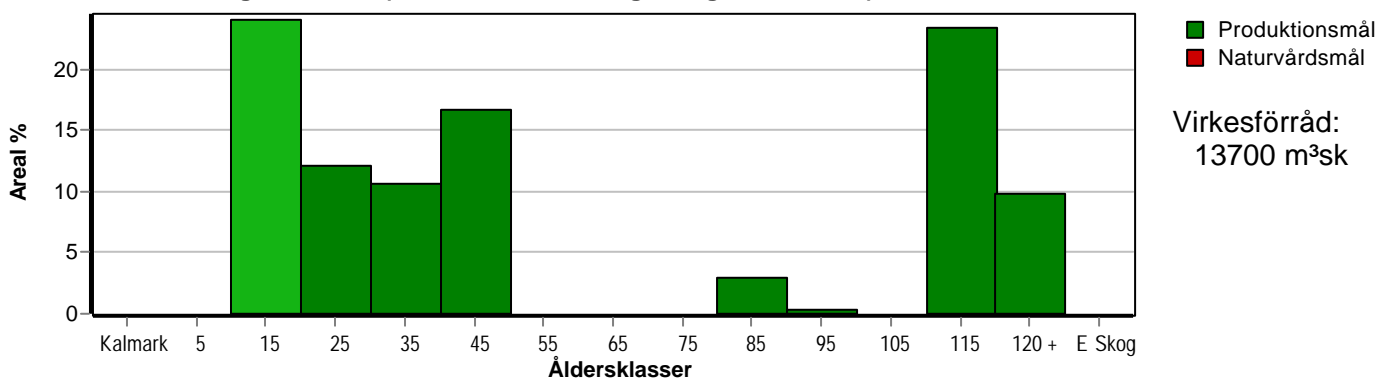

Aktuell andel kalmark och skog yngre än 20 år är 36 % (34,9 ha) och om 10 år (föresatt att föreslagna åtgärder utförs) 24 % (23,2 ha). Enligt skogsvårdslagen får andelen skog yngre än 20 år ej överstiga 50 ha på brukningsenheter mellan 50 och 100 hektar.

Skogens fördelning på huggningsklasser

Huggningsklass	Areal		Virkesförråd				
	ha	%	Totalt m ³ sk	m ³ sk /ha	Gran %	Löv %	Tall %
Kalmark K1							
K2	23,2	24	23	1	35	65	
Röjningsskog R1							
R2	22,0	23	511	23	83	17	
Gallringsskog G1	18,2	19	1627	89	92	8	1
G2							
Förnygrings- avverknings- skog S1	1,1	1	296	269	67	33	
S2	32,0	33	7548	236	80	19	1
S3							
Lågproducer- ande skog E1							
E2							
E3							
Överstånd/Skikt							
Summa/Medel	96,5	100	10005	104	82	18	1

Kalmark

- K1 Obehandlad kalmark**
Mark där åtgärd(er) behövs för att erhålla tillfredsställande förnygring.
- K2 Behandlad kalmark**
Mark som fullständigt behandlats med återväxt-åtgärder men där förnygringen inte säkerställts.

Röjningsskog

- R1 Plantskog**
Säkerställd förnygring upp till 1,3 m medelhöjd.
- R2 Ungskog**
Skog som är över 1,3 m och som i utvecklings-hänseende motsvarar röjningsskog.

Gallringsskog

- G1 Normal gallringsskog**
Skog som är yngre än skyddsåldern (lägsta ålder för förnygringsavverkning).
- G2 Äldre gallringsskog**
Skog som uppnått skyddsåldern och där nästa lämpliga åtgärd normalt är gallring.

Förnygringsavverkningsskog

- S1 Skog som kan förnygringsavverkas**
Normalt föreslås ingen avverkningsåtgärd under planperioden.
- S2 Skog som är mogen att förnygringsavverkas**
Normalt infaller en avverkningsåtgärd under planperioden.
- S3 Skog i förnygringsbar ålder**
Förnygringsavverkning bör dock inte utföras.

Lågproducerande skog

- E1 Restskog**
Skog som lämnats efter avverkning eller som uppkommit på grund av skada.
- E2 Gles skog**
Gles skog eller skog av ett för marken olämpligt träslag.
- E3 Skog av hagmarkskaraktär**
Gles skog av hagmarkskaraktär.

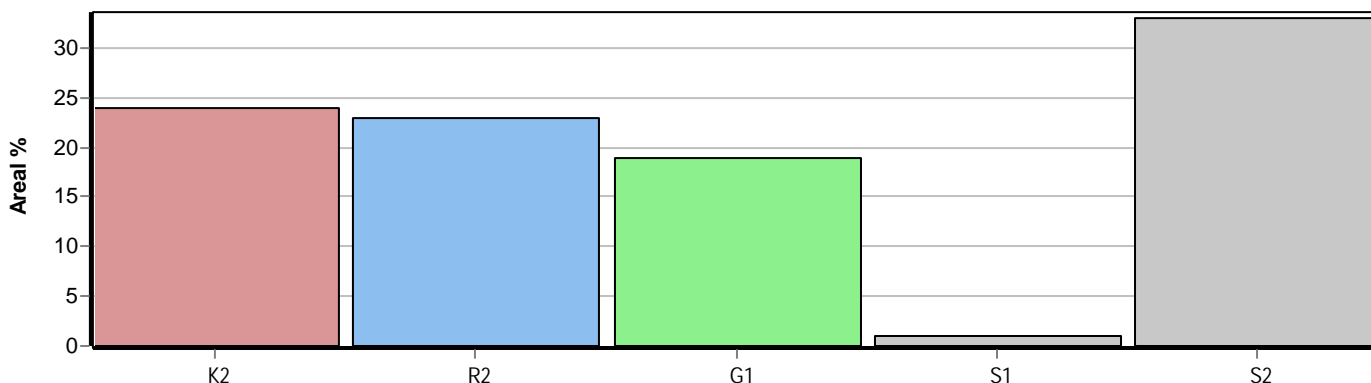

Skogens fördelning på målklasser

Målklass	Areal		Virkesförråd		Tillväxt		Antal avd
	ha	%	m³sk	%	m³sk	%	
PG	96,5	100,0	10005	100,0	4144	100,0	22
PF - produktion							0
PF - naturvård							0
NS							0
NO							0
Summa	96,5	100,0	10005	100,0	4144	100,0	22

Impediment

	ha	%
Myr	0,0	<1
Berg	0,0	<1

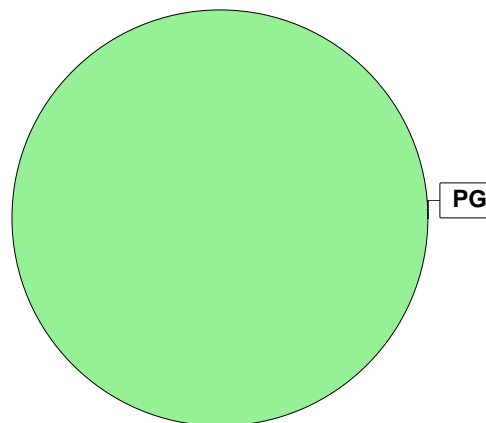

Målklasser

Målklasserna ger information om skogens brukning. Klasserna har följande innebörd:

PG Produktionsmål med miljöhänsyn

I avdelningar med låga naturvärden där produktionsmålet styr skötseln. Miljöhänsyn tas genom att hänsynsytor, trädgrupper, evighetsträd och buskar mm lämnas. Miljöhänsyn motsvarar högst ca 10 % av avdelningens produktiva skogsmarksareal.

PF Produktionsmål med förstärkt miljöhänsyn

I avdelningar med låga/vissa naturvärden förenas produktionsmålet med en förstärkt miljöhänsyn. Produktionsmålet styr huvudinriktningen av skötseln, medan naturvårdsmålet dominerar i vissa delar av avdelningen. Förhållandet mellan målen anges som procentsatser av avdelningens produktiva skogsmarksareal. Förstärkt miljöhänsyn innebär att mer än 10 % av avdelningens produktiva skogsmarksareal utgörs av naturhänsyn. Naturvårdsmålet kan i vissa fall överstiga 50 % av avdelningens produktiva skogsmarksareal.

NS Naturvårdsmål med skötsel

I avdelningar med höga naturvärden där återkommande skötsel är nödvändig för att bibehålla områdets naturvärden samt avdelningar med förutsättningar att återskapa dessa naturvärden. Naturvårdsmålet styr skötseln som endast utförs när det är motiverat av naturvårdsskäl.

NO Naturvårdsmål, orört

I avdelningar med höga naturvärden där fri utveckling är nödvändig för att bibehålla områdets naturvärden samt avdelningar med förutsättningar att återskapa dessa naturvärden. Naturvårdsmålet styr genom att området lämnas för fri utveckling. Ibland kan dock ett nyskapande av död ved vara nödvändig för att påskynda utvecklingen av höga naturvärden.