

Genom Kungl. Maj:ts nådiga bres
den 14 januari 1934 fastställt till
efteråtse vid arbetets utförande.
Stockholm den 23 januari 1934.
På Kungl. Lantbruksstyrelsens vägnar:
Albert Smith.

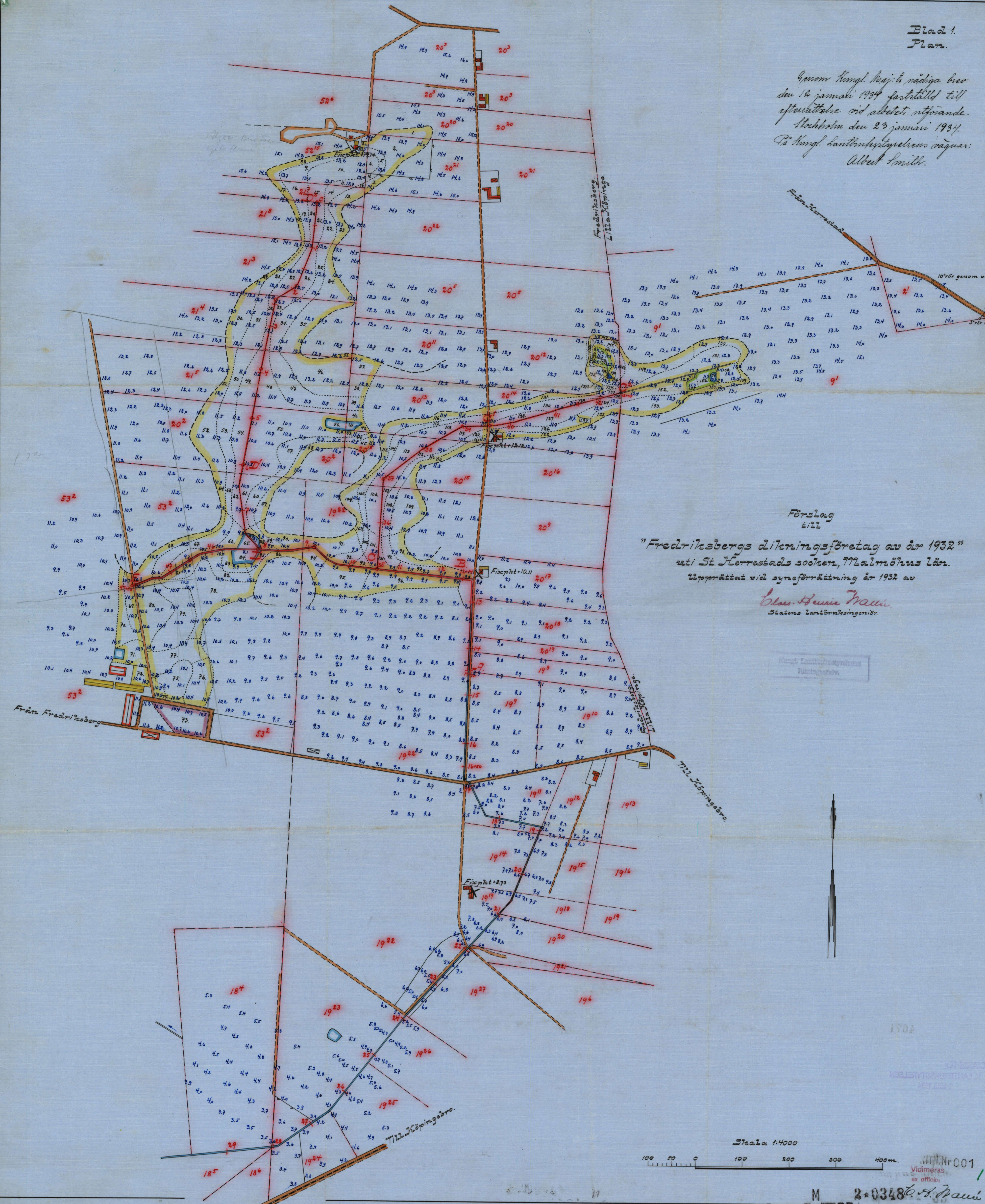

Förslag
till
"Fredrifsbergs Olikningsföretag av år 1932"
uti St. Jönköpings socken, 772 Almqvistens Län.
Upprättat vid synföretag år 1932 av
C. S. Pauli
Stans Lantbruksingenjör.

Kungl. Lantbruksstyrelsen
Rättsavdelning

Skala 1:4000
100 200 300 400 m
M 2*0348
C. S. Pauli
ex officio

Nr 309
Malmöhus 2 rite

Förslag till
"Fredriksbergs däckningsföretag av år 1932"
uti St. Herrstens socken, Malmös län.

Upprättad vid synföreläsning år 1932 av

Olav Hauis
Svensk Lantbruksingenjör.

Ensom kongl. Maj:ts nådiga be-
rak den 14 januari 1934 fastställt till
öfvervaldelse vid arbetets utförande.
Stockholm den 23 januari 1934.
På kongl. hantverkstypografens vägnar:
Albert Smith.

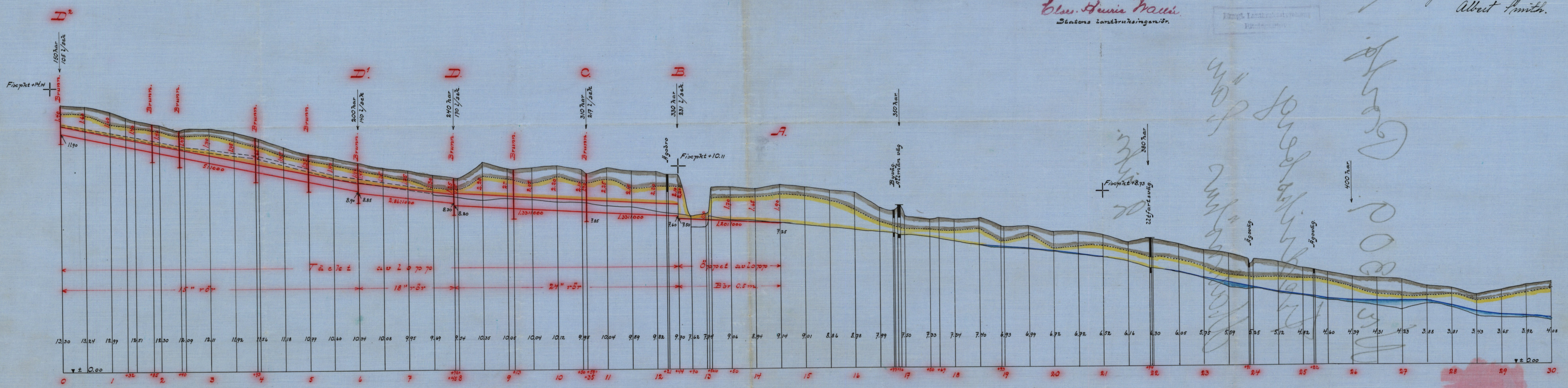

Handwritten notes:
400
100
200
300
400
500
600
700
800
900
1000
1100
1200
1300
1400
1500
1600
1700
1800
1900
2000

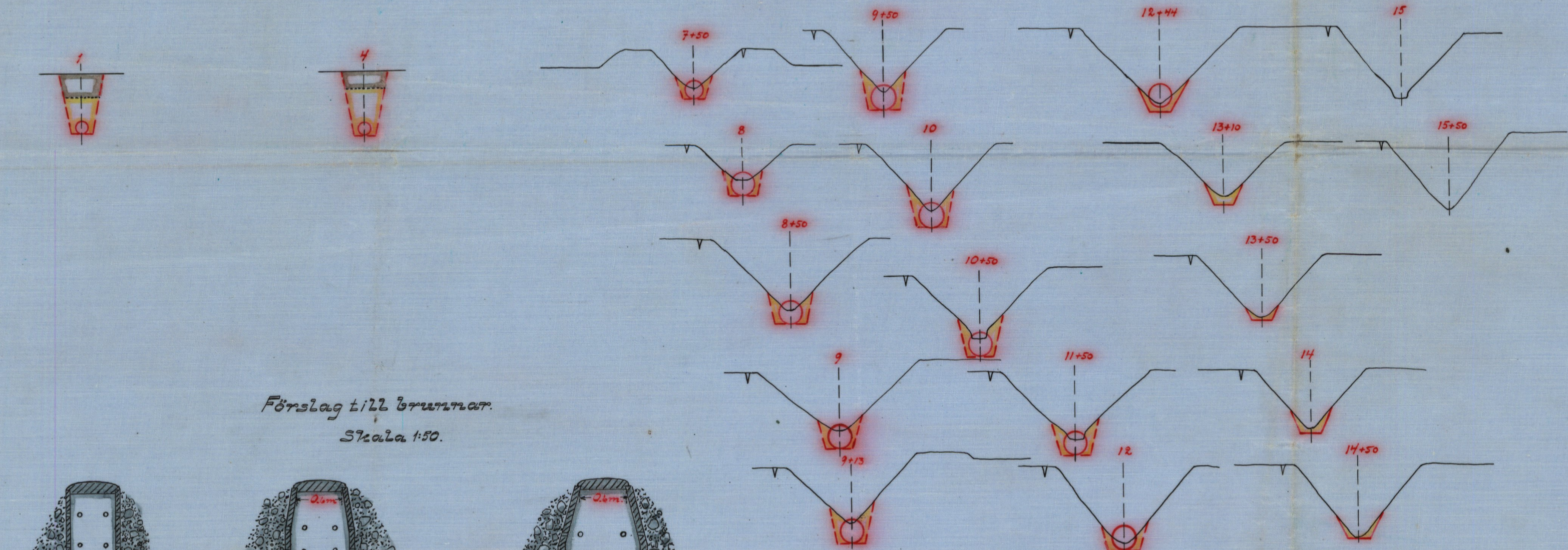

Förslag till brunnar
Skala 1:50.

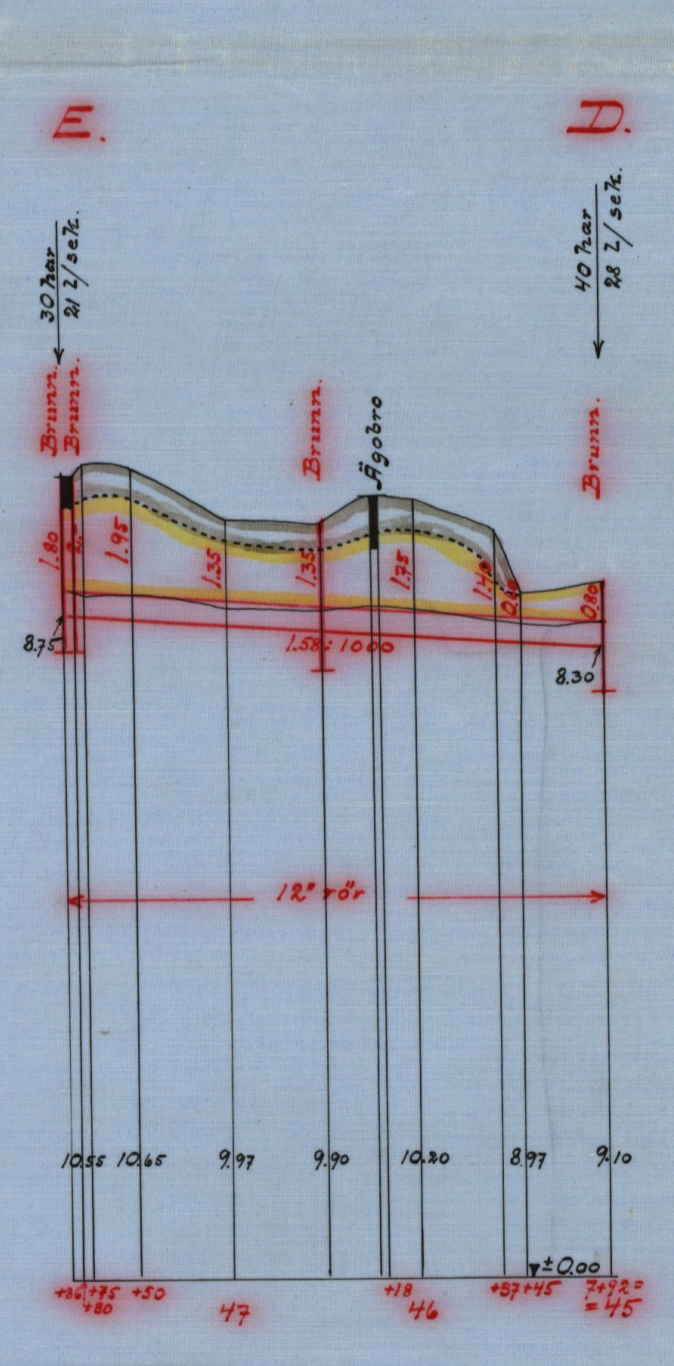
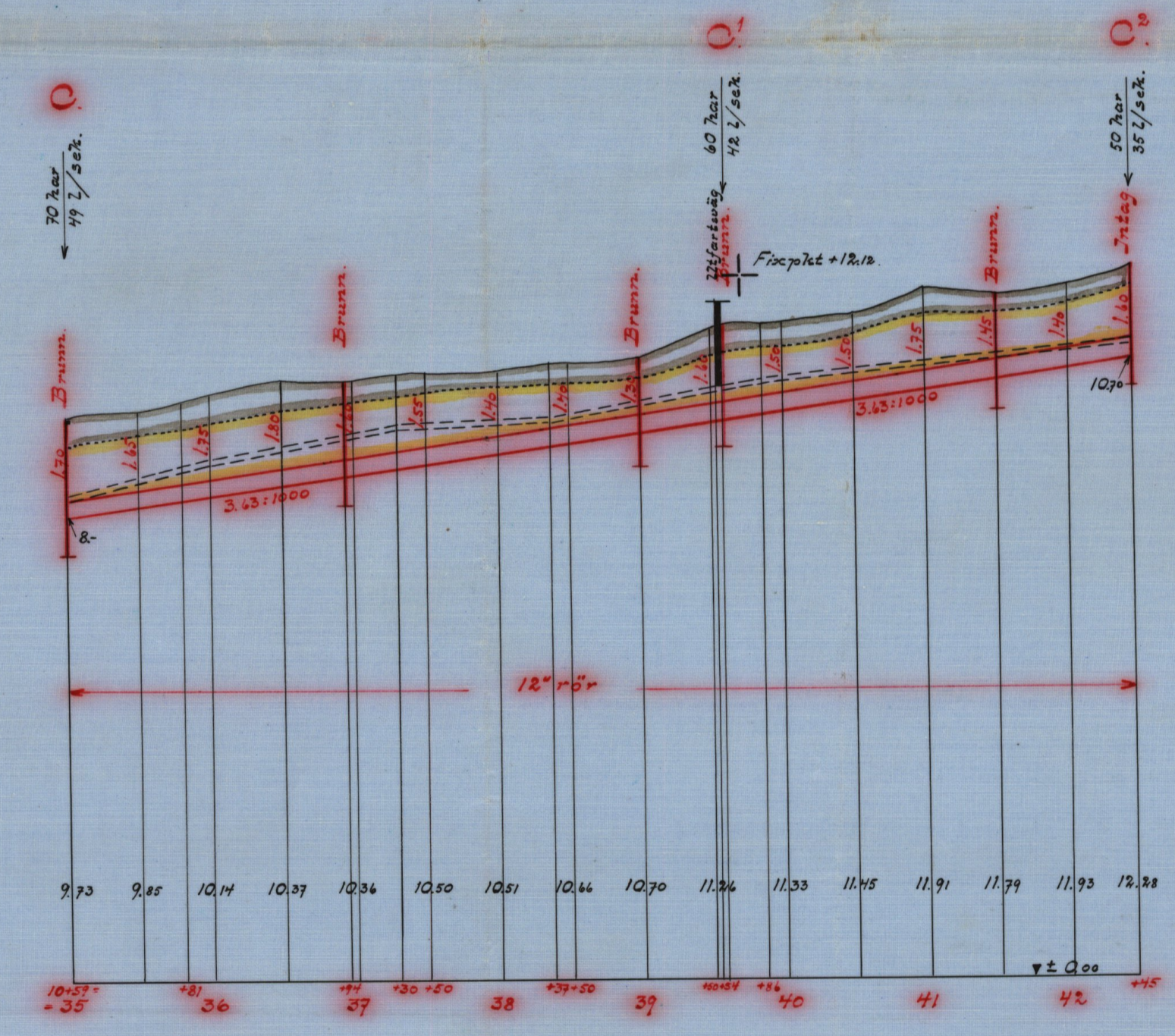
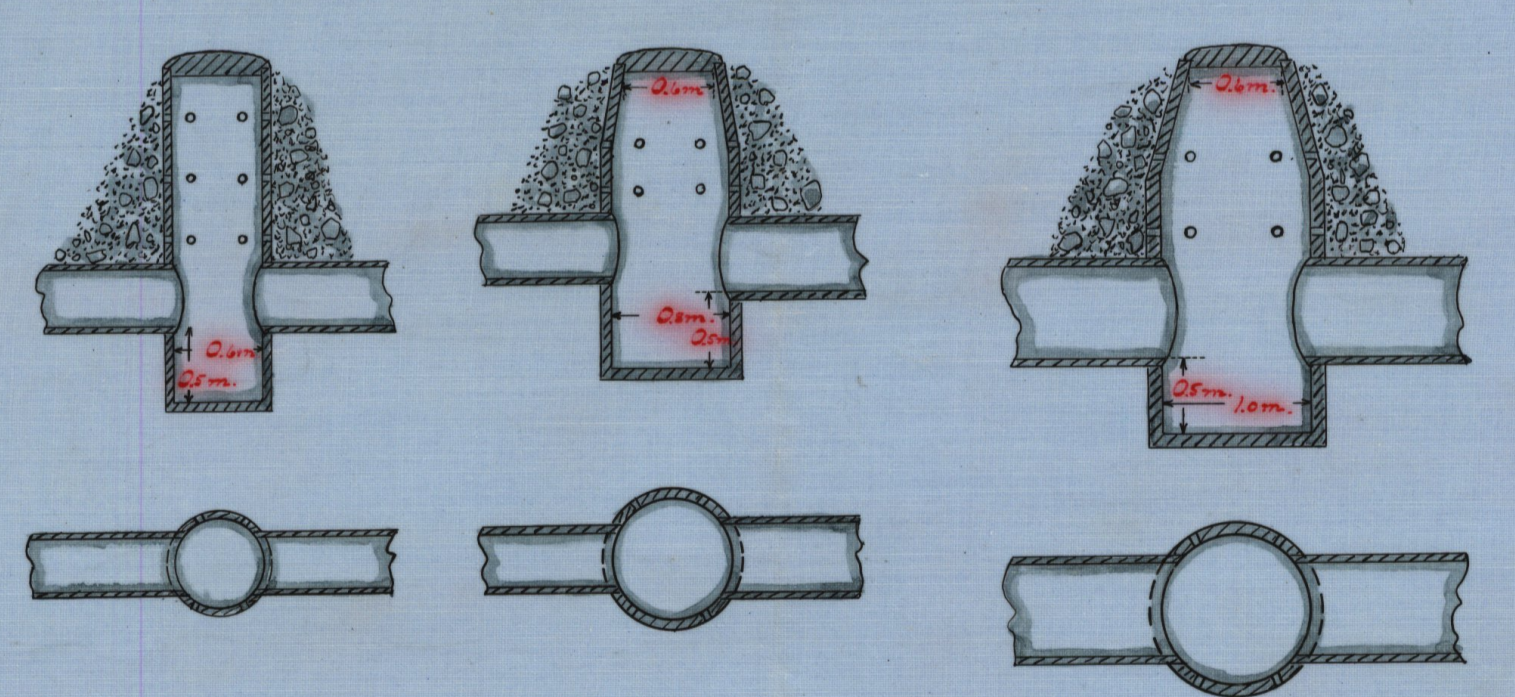

Förslag till kringmurning av utlopp vid påle 18+44
Skala 1:50

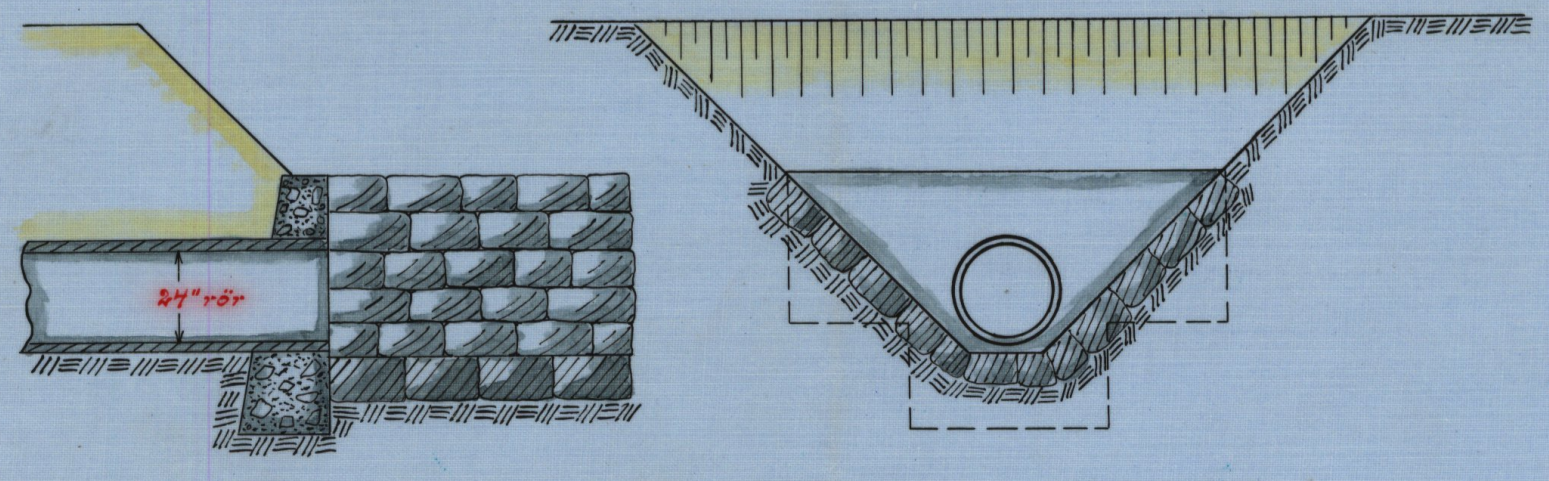

Förslag till intag vid påle 42+45
Skala 1:50

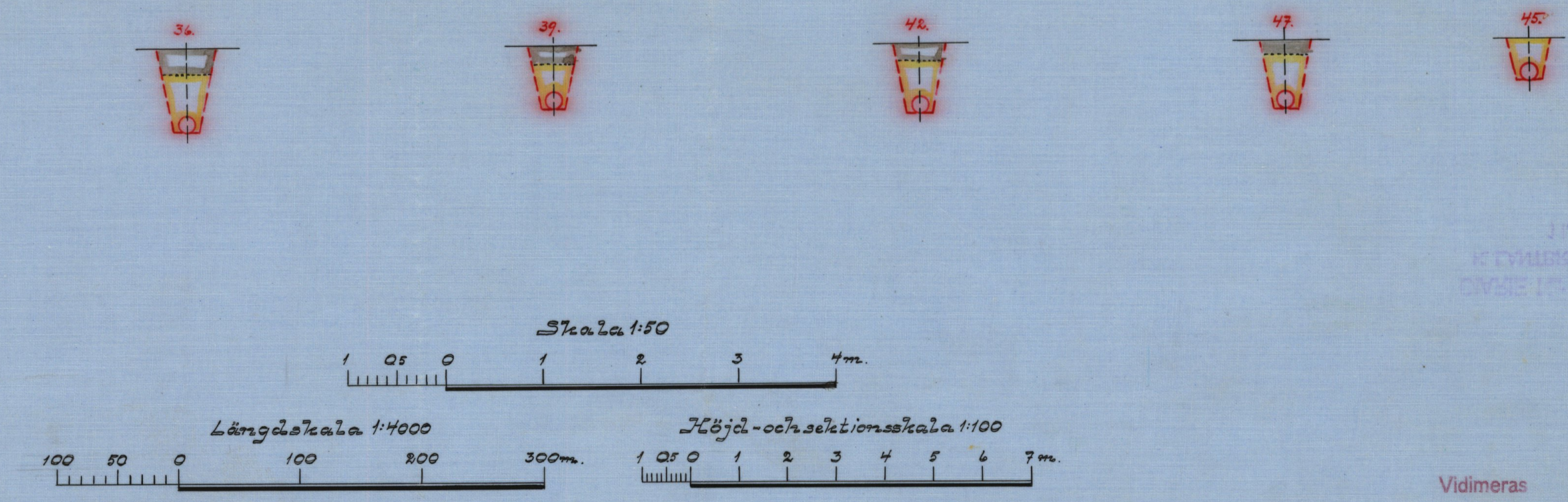
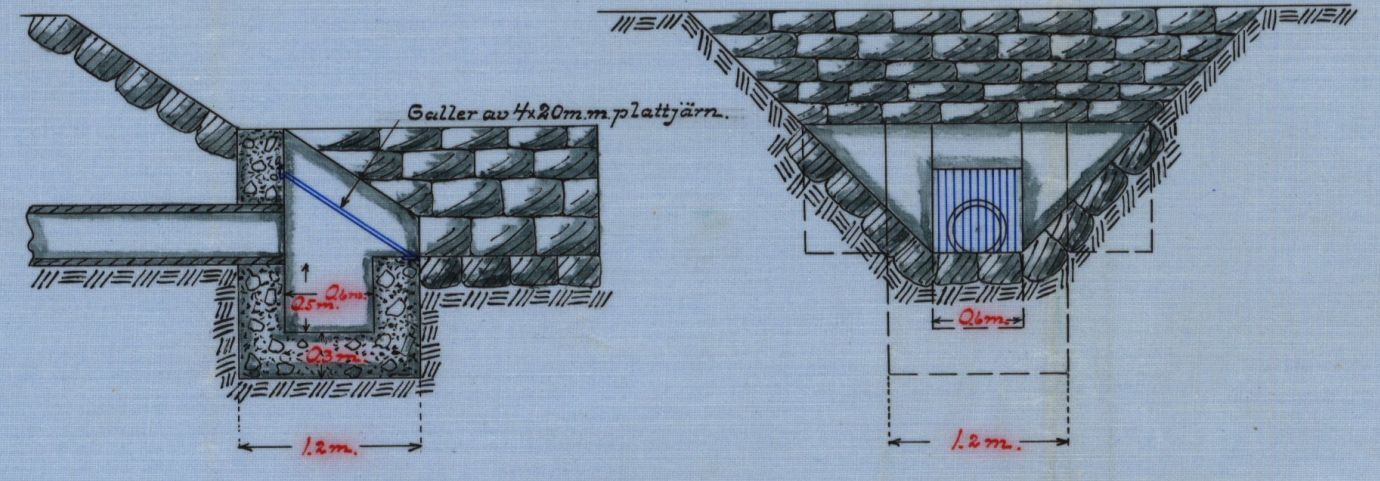

Vidimeras
ex officio:
Olav Hauis
SITT. Nr. 002

M 2:0348

M

2*0348

4671

STATENS
KONTORETSSTYRELSEN
JUNI 1934

1934
komb.

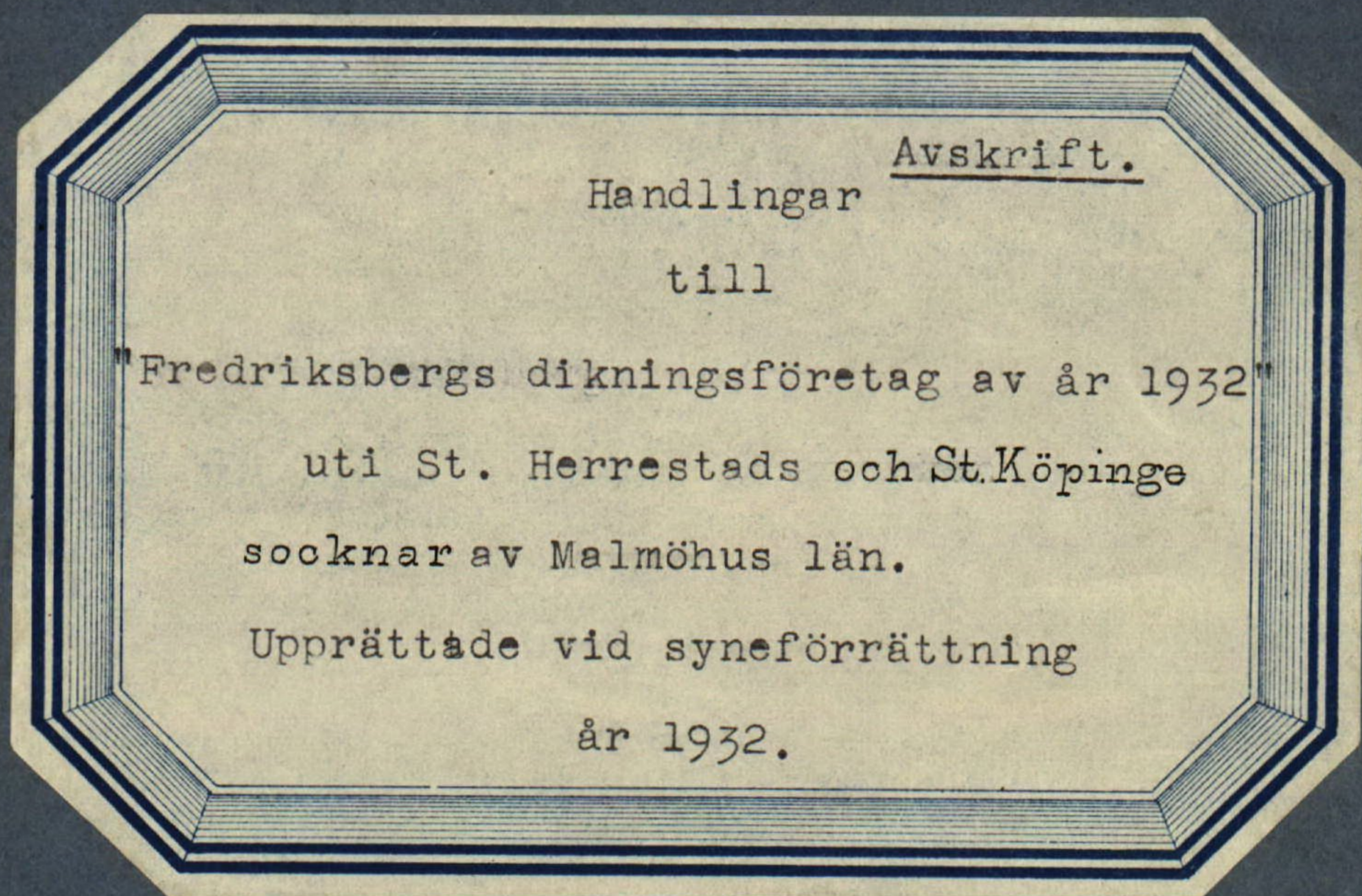

1932. 10. 10. 10. 10.

Handlingar

till

"Fredriksbergs dikningsföretag

av år 1932"

och St. Köpinge
uti St. Herrestads socknar ~~av~~ Malmöhus län.

Upprättade vid syneförrättning

år 1932.

1932. 10. 10. 10. 10.

Översiktskarta.

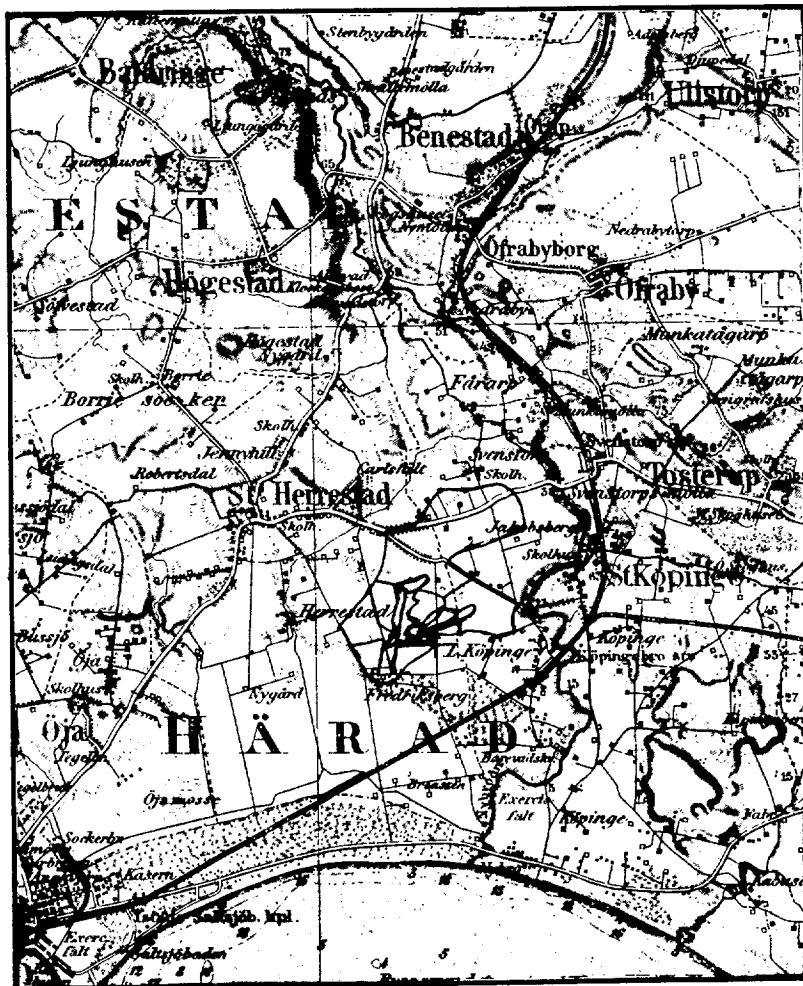

Skala 1:100000.

Protokoll, fört vid samman-träden för syneförrättning angåendetorrläggning av mark till Fredriks-berg n:ris 19, 20 och 53 uti St.Herrestads socken av Malmöhus län.

År 1932 den 17 november inställde sig undertecknad, förrättningsman, jämte skiftesgodemännen Erland Selomonsson, Öje n:r 1, Ystad, och Albrekt Fredrikson, Kärlefält n:r 41, St. Herrestad, å Fredriksbergs gård för ett jämlikt Länstyrelsens för förrättningsmannen utfärdade förordnande handläggs syneförrättning angående torrläggning av mark till Fredriksberg n:ris 19, 20 och 53 uti St. Herrestads socken av Malmöhus län /Bil. n:r 1/.

Kungörelser om förrättningens företagande denna dag hade förrättningsmannen den 24 sistlidne oktober översänt till pastorsämbetena i St. Herrestads och St. Köpinge församlingar, och hade dessa kungörelser enligt å desamma tecknade bevis upplästs i respektive kyrkor /Bil. n:r 2 och n:r 3/. Då av förrättningen torde beröres jord tillhörig Kungl. Maj:st och Kronan, hade förrättningsmannen jämlikt bestämmelserna i V.L. 10:41 den 24 oktober 1932 till Länstyrelsen i Malmöhus län översänt ett exemplar av kungörelsen. Kungörelsen hade därjämte tisdagen den 25 oktober varit införd i Skånske Dagbladet. Till kände sakägare hade förrättningsmannen den 26 oktober 1932 översänt underrättelser om förrättningen, och hade över dessa underrättelser särskild förteckning /Bil. n:r 4/ upprättats.

Följande hade tillstådeskommit.Sökandena till förrättningen:

Olof Bengtsson, Fredriksbergs gård, äg.

219/2048	mtl. Fredriksberg	21	8
301/2048	" "	21	3
269/2048	" "	21	4
257/2048	" "	21	5
276/2048	" "	20	2
98/2048	" "	20	11
104/2048	" "	20	13
804/2048	" "	19	22
146/2048	" "	19	23
41/2048	" "	19	24
54/2048	" "	19	25
101/2048	" "	20	15
76/2048	" "	20	9
6/2048	" "	19	21
63/1000	" "	18	5
39/60	" "	53	2

Edvard Nilsson, Fredriksberg nr 19, äg.

32/2048	mtl. Fredriksberg	19	11
26/2048	" "	19	14
13/2048	" "	19	17
33/2048	" "	19	20
63/2048	" "	19	26

Fredrik Hansson, Fredriksberg n:r 20, äg. 78/2048 mtl. Fredriks-
berg 20¹⁴.

Av övriga sakägare:

Algon Bengtsson, Fredriksberg n:r 21, äg. 55/2048 mtl. Fredriks-
berg 21⁷ och 139/2048 mtl. Fredriksberg 52¹⁵ ;

Anders Andersson, Fredriksberg n:r 20, äg. enligt lagfartsbevis
63/1024 mtl. av Fredriksberg 20³ och 189/8192 mtl. av Fred-
riksberg 20²⁰ eller tillsammans 693/8192 mtl. Enligt uppgift
av Andersson har vid lantmäteriförrättning förenämnda mantal
ändrats och enligt av Andersson företedd skattsedel, skulle
han nu äga 315/8192 mtl., troligen av Fredriksberg 20³ samt
189/4096 mtl., troligen hela Fredriksberg 20²⁰. Även sist-
nämnda mantal utgöra tillsammans 693/8192 mtl.;

Vilhelm Svensson, Fredriksberg n:r 20, äg.
557/4096 mtl. Fredriksberg 20²¹,
93/2048 " " 22²² och
899/16384 " av " 20⁵ ;

Hugo Hansson, Fredriksberg n:r 20, äg. 75/2048 mtl. Fredriksberg
20¹² ;

Nils Jönsson, Fredriksberg n:r 19, äg.
34/2048 mtl. Fredriksberg 19¹²,
22/2048 " " 19¹⁵, och
12/2048 " " 19¹⁸ ;

F. Th. Öhrström, Köpingebro, äg. 77/2048 mtl. Fredriksberg 19²⁷ ;

Svenska Sockerfabriks A/B., Malmö, arrenderande Kungl. Maj:t och
 Kronan tillhöriga f. häradsskrivarebostället 1 mtl. Lilla
 Köpinge 9¹ genom inspektör Otto Göransson, Köpingsbro, enl.
 fullmakt /Bil. n:r 5/;

Anders Erikson, Lilla Köpinge n:r 2, arrenderande Kungl. Maj:t och
 Kronan tillhöriga f. länsmansbostället 1 mtl. Lilla Köpinge 2¹;

Landsfiskalen i Herrestads distrikt Carl Daniel Scholander, av Läns-
 styrelsen i Malmöhus län förordnad att bevaka Kungl. Maj:t
 och Kronans rätt /Bil. n:r 6/;

Herrestads härades vägstyrelse genom sin v. ordförande landstingsman
 Anders Nilsson i Bussjödalen.

§ 1.

Det för undertecknad, förrättningsman, utfärdade förordnandet
 upplästes och bilades handlingarna /Bil. n:r 1/.

§ 2.

Jäv emot förrättningsmännen hade ingen att anmäla. Förrättnings-
 männen visste sig ej heller stå i jävsförhållande till nu kända sak-
 ägare. Gode männen förklarade, att de avlagt föreskriven ed och att
 de innehade uppdrag att vara skiftesgodemän.

§ 3.

Lags hinder före sig emot förrättningsmannens handläggande eller
 det planerade dikningsföretagets utförande hade ingen att anmäla.

§ 4.

Förrättningsmannen företedde en plankarta över de marker, som
 kunde tänkas beröras av det planerade dikningsföretaget, ävensom pro-

filritningar över vissa avloppssträckor.

§ 5.

Godsägare Olof Bengtsson förklarade, att han med sin ansökan om syneförrättningen avsåg att få sina marker nöjaktigt torrlegda. För den skull borde det öppna avloppet mellan pålarna 17 och 7+92 samt mellan pålarna 7+92=45 och 47+86 fördjupas och igenlägges med rör av erforderliga dimensioner. Vidare borde de nu täckta avloppsledningarna mellan pålarna 7+92 och 0 samt mellan pålarna 10+59=35 och 42+45 upptagas, fördjupas samt igenlägges med större rör. Därast det efter verkställde utredningar skulle visa sig att företaget ej bleve bärigt, om den nu öppna dikessträcken utmed enskilda vägen d.s.k. Kistevägen igenlades med rör mellan pålarna 17 och 12+14, förklarade godsägare Bengtsson att han vore villig ensam bekosta sagda dikessträckes igenläggning med rör eller merkostnaderna mellan öppet och täckt dike.

§ 6.

Edvard Nilsson förklarade, att hans marker redan nu voro i huvudsaklig del nöjaktigt torrlegda. Hans avsikt med syneförrättningen vore uteslutande att få avloppet igenlagt med rör. Därast detta ej kunde av synemännen bifallas och statsunderstöd ej heller utgå till arbetets utförande, förklarade Nilsson att han återtog sin ansökan om syneförrättning.

§ 7.

Olof Bengtsson och Fredrik Hansson förklarade, att de intet hade att invända mot att Edvard Nilsson återkallade sin ansökan.

om syneförrättning.

§ 8.

Sedan förrättningsmannen meddelat, att det knappast vore troligt att statsunderstöd skulle kunna beviljas för täckande av det nuvarande avloppsdiket i den mån detsamma berörde Edvard Nilssons marker, återkallade Nilsson skriftligen sin ansökan /Bil. nr 7/.

§ 9.

Sedan förrättningsmannen meddelat, att företagets genomförande troligen komme att medföra ombyggnad av den nuvarande trumman för allmänna vägen den s.k. Fredriksbergsvägen, strax uppströms påle 17, förklarade landstingsman Anders Nilsson att Herrestads härads vägdistrikt skulle på egen bekostnad och i egen regi ombygga trumman till erforderliga dimensioner.

§ 10.

Meddelades att synegången omedelbart komme att företagas.

§ 11.

Då intet ytterligare förekom, upplästes och godkändes degens protokoll, varefter sammanträdet avslutades med tillkännagivande att nytt sammanträde i ärendet komme att hållas å Fredriksbergs gård torsdagen den 22 instundande december kl. 10 f.m.

Fredriksberg den 17 november 1932.

Å tjänstens vägnar:

C.H. Wallér

Statens lantbruksingeniör.

Erlend Salomonsson Albr. Fredriksson

Gode män.

År 1932 den 22 december inställde sig synemännen åter på Fredriksbergs gård för att fortsätta syneförrättningen.

Följande hade tillstådeskommit:

Godsägare Olof Bengtsson, Fredriksbergs gård,

Edvard Nilsson, Fredriksberg nr 19,

Anders Andersson, Fredriksberg nr 20,

Vilhelm Svensson, Fredriksberg nr 20,

Hugo Hansson, Fredriksberg nr 20,

Landsfiskel Carl Scholander såsom kronoombud.

§ 12.

Till protokollet skulle entäcknas, att godsägare Olof Bengtsson vid synegången den 17 sistlidne november förklarar sig ej påfordra evlopp längre än till påle 12+1/2 eller så långt, som erfordrades för torrläggning av de marker, som läge uppströms sistnämnda påle.

§ 13.

Förrättningsmannen redogjorde för det förslag till evlopps upptagande, som nu upprättats. Förslagshandlingarna upplästes i huvudsakliga delar och bilades protokollet.

Värderingslängden såsom Bil. Litt. A.

Kostnadsförslaget såsom Bil. Litt. B.

Grävningstabellen såsom Bil. Litt. C.

§ 14.

Avgavs synemännens utlåtande /Bil. Litt. D med tillhörande underbilagor/ med tillkännagivande, att den med utlåtandet missnöj-

de ägde att detsamma kländra genom besvär till Söderbygdens vattendomstol.

§ 15.

Redogjorde förrättningsmannen för bestämmelserna i V.L.

11:85.

§ 16.

Meddelades, att till förrättningen hörande handlingar och ritningar för framtiden skulle förvaras hos godsägaren Olof Bengtsson, Fredriksbergs gård per Köpingsbro.

§ 17.

Överlämnades till godsägare Olof Bengtsson ett exemplar av arvodesräkningen för förrättningen. Angående efter dagarvode beräknad ersättning hänvisades till arvodesräkningen.

§ 18.

Samtliga sakägare uttalade sig för önskvärdheten att till företagets utförande erhålla bidrag av statsmedel. De uppdrogo åt godsägare Olof Bengtsson att vidtaga härför erforderliga åtgärder.

§ 19.

Sedan samtliga närvarande sakägare förklarar sig beredda att omedelbart väljs styrelse, utsågs till styrelse för företaget godsägare Olof Bengtsson, Fredriksbergs gård per Köpingsbro samt till revisorer inspektör G. Göransson, Köpingsbro och lantbrukaren Anders Andersson, Fredriksberg nr 20.

§ 20.

Upplästes och godkändes dagens protokoll, varefter förrätt-

ningen förklarades avslutad.

Fredriksberg den 22 december 1932.

Å tjänstens vägnar:

C.H. Wallér

Statens lantbruksingeniör.

Erland Salomonsson

Albr. Fredriksson.

Gode män.

Till

Bil. nr 1.

Länstyrelsen i Malmöhus län.

Undertecknade anhålla härmed vördsamt om förordnande för vederbörlig förrättningsman att enligt gällande vattenlag handlägga en laga syneförrättning för torrläggning av mark till St. Herrested nr 66 samt Fredriksberg nr 19, 20 och 53 uti St. Herresteds socken av Malmöhus län.

Fredriksberg, Köpingebro den 26 okt. 1931.

Olof Bengtsson

Edvard Nilsson

Fredrik Hansson

Resolution.

Herr lantbruksingeniören i Malmöhus län förordnas härigenom att, därest laga hinder ej möter, i behörig ordning företaga den i inneliggande ansökan omförmälde förrättning.

Malmö i landskenallet den 3 november 1931.

G.V. Eiserman

Oscar Rud. Olson

Kungörelse.

Sammanträde för syneförrättning angående torrläggning av mark till Fredriksberg nr:ris. 19, 20 och 53 uti St. Herrestads socken, Malmöhus län, kommer att hållas å Fredriksbergs gård torsdagen den 17 november 1932 kl. 10, då vederbörande sakägare hava ett tillstådeskomma personligen eller genom lagligen befullmäktigade ombud.

Av förrättningen torde beröras dels samtliga de marker under Fredriksberg i St. Herrestads socken samt under L:s Köpinge i St. Köpinge socken, vilka för sin torrläggning äro beroende av vattenståndet i de vattendrag med tillflöden, som från Algon Bengtssons gård i Fredriksberg samt från Kungl. Maj:st och Kronan tillhöriga L:s Köpinge nr 9 avrinna söder och väster ut mot järnvägen Ystad-Köpingebro, dels allmänna vägen Köpingebro-Fredrikeberg inom Herrestads härsads vägdistrikt.

Malmö den 24 oktober 1932.

Å tjänstens vägnar:

C.H. Wallér

Statens lantbruksingeniör.

Förestående kungörelse uppläst för St. Herrestads församling i St. Herrestads kyrka den 30 okt. 1932 betygar:

Aug. Ahlner

kyrkoherde.

Kungörelse.

Sammanträde för syneförrättning angående torrläggning av mark till Fredriksberg nr:ris 19, 20 och 55 uti St. Herrestads socken, Malmöhus län, kommer att hållas å Fredriksbergs gård torsdagen den 17 november 1932 kl. 10, då vederbörande sakägare hava att tillstädeskomma personligen eller genom lagligen befullmäktigade ombud.

Av förrättningen torde beröras dels samtliga de marker under Fredriksberg i St. Herrestads socken samt under L:s Köpinge i St. Köpinge socken, vilka för sin torrläggning äro beroende av vattenstånden i de vattendreg med tillflöden, som från Algon Bengtssons gård i Fredriksberg samt från Kungl. Majst och Kronan tillhöriga L:s Köpinge nr 9 avrinne söder och väster ut mot järnvägen Ystad-Köpingsbro, dels allmänne vägen Köpingsbro-Fredriksberg inom Herrestads härads vägdistrikt.

Malmö den 24 oktober 1932.

Å tjänstens vägnar:

C.H. Wallér

Statens lantbruksingeniör.

Förestående kungörelse uppläst den 30 okt. 1932 för St. Köpinge församling i St. Köpinge kyrka betygar:

Wilh. Schröder

p.l.

Förteckning

Över underrättelser, kungörelser m.m., som avsänts vid syneförrätt-
ning angående torrläggning av mark till Fredriksberg nr 19, 20
och 53 uti St. Herrestads socken av Malmöhus län.

Adressat.	Adress.	Dato för under- rättelsens av- sändande.
1.	2.	3.
Anders Andersson, lantbr., Fredriksberg nr 20,	Köpingebro	26/10 1932
Vilhelm Svensson, lantbr., Fredriksberg nr 20,	Köpingebro	" "
Algon Bengtsson, lantbr., Fredriksberg nr 52,	Köpingebro	" "
Olof Bengtsson, godsäg., Fredriksbergs gård,	"	" "
Hugo Hansson, lantbr., Fredriksberg nr 20,	"	" "
Fredrik Hansson, lantbr., " " 20,	"	" "
Herman Jönsson, " " " 20,	"	" "
A.P. Duvander, " L:a Köpinge,	"	" "
Edvard Nilsson, " Fredriksberg nr 19,	"	" "
Nils Jönsson, " " " 19,	"	" "
F. Th. Öhrström, ingenjör, L:a Köpinge	"	" "
Martin Olsson, lantbr., Fredriksberg nr 18,	"	" "
Nils Kärtensson, stationskarl, " " 18,	"	" "
Anders Eriksson, arr., L:a Köpinge nr 2,	"	" "
Svenska Sockerfabriks A/B.,	Malmö	" "
Ordf. i Herrestads härads vägstyrelse Anders Nilsson, landstingsman, Bussjödäl,	Ystad	" "
Erlend Salomonsson, lantbr., /god man/, Öja nr 1, Ystad		24/10 "

- | | | |
|---|----|----------|
| 1. | 2. | 3. |
| Albrekt Fredriksson, lantbr., /god man/, Karlsfält nr 41,
St. Herrestad | | 24/10-32 |
| Pastorsämbetet i St. Herrestads församling, /kungörel-
se/ St. Herrestad | " | " |
| Pastorsämbetet i St. Köpinge församling, /kungörelse/
Svenstorp | " | " |
| Länstyrelsen, /avskrift av kungörelsen/, Malmö | " | " |

Malmö den 26 oktober 1932.

Å tjänstens vägnar:

C.H. Wallér

Statens lantbruksingeniör.

Bil. nr 5.

Fullmakt för innehavaren att vid förrättning angående torr-
läggning av mark till Fredriksberg nr:is 19, 20 och 53 uti St.
Herrestads socken, Malmöhus län, föra vår talan och bevaka vår
rätt. Ombudets laga åtgärder godkännas.

Malmö den 11 november 1932.

SVENSKA SOCKERFABRIKS AKTIEBOLAGET

N. W. Lundblad

Bevittnas:

Albert Dufberg

H. Gripenberg

Avskrift.

Kungl.
Patent- och Registreringsverket
Aktiebolagsavdelningen
Stockholm
=====

Att Kungl. Patent- och Registreringsverket den 30 september

1907 beviljat registrering för Svenska sockerfabriksaktiebolaget,
 att styrelsen, som har sitt säte i Malmö, enligt en den 10 decem-
 ber 1930 i aktiebolagsregistret intagen uppgift utgöres av direk-
 törerna Erik Frisell och Axel Fredrik Vennersten, båda i Stockholm,
 verkställande direktören ingenjören Carl Fredrik Tranchell, kammar-
 herren Wilhelm Algernon Achates von Platen och bankdirektören Ernst
 Georg C:son Herslow, alla i Malmö, vice häradshövdingen Svante Sten
 Albert Broomé i Djursholm, länshövdingen Johan Nilsson i Kristian-
 stad samt friherre Malte Ramel å Hviderup, Gårdstänge socken, och
 direktören Carl Johan Malmros i Klippan, Gråmanstorps socken, båda
 av Kalmöhus län, med konsulin August Schmitz i Malmö, bankdirektören
 Nils Åke Belfrage i Göteborg och häradshövdingen Knut Dahlberg i
 Stockholm till suppleanter, att firman tecknas av styrelsens ordina-
 rie ledamöter var för sig ävensom av en var av affärschefen Iver Hugo
 Åkerman, f.d. hovrättsassessorn Nils Waldemar Lundblad och överin-
 geniören Charles Birch-Jensen, alla i Malmö, samt att därefter intill
 denna dag någon ändring härutinnan icke registrerats, det varder här-
 med till bevis meddelat. Stockholm den 14 november 1931.

Ex officio:

Gustaf Helmertz

/Stämpel/.

Vidimeras:

Ally Adlersparre

H. Gripenberg

Bil. nr 6.

Länsstyrelsen
 i
 Malmöhus län.
 Landskontoret.

Till

herr lantbruksingenjören C.H. Wallér.

Till Eder kännedom meddeles härmed att länsstyrelsen denna dag förordnat landsfiskalen i Herrestads distrikt att såsom kronans ombud närvara vid den förrättning berörande kronoegendomarna 1 mantal L:s Köpinge nr 2 och 1 mantal L:s Köpinge nr 9 i Stora Köpinge socken, som av Eder utsatts att äga rum den 17 instundande november. Malmö i landskontoret den 25 oktober 1932.

På tjänstens vägnar:

Ernst Lundblad.

Bil. nr 7.

Till

statens lantbruksingenjör C.H. Wallér.

Härmed återkallar jag den av mig den 26 oktober 1931 undertecknade ansökan om syneförrättning för torrläggning av mark till St. Herrestad nr 66 samt Fredriksberg nr:ris 19, 20 och 53 uti St. Herrestads socken av Malmöhus län.

Fredriksberg den 17 november 1932.

Edvard Nilsson.

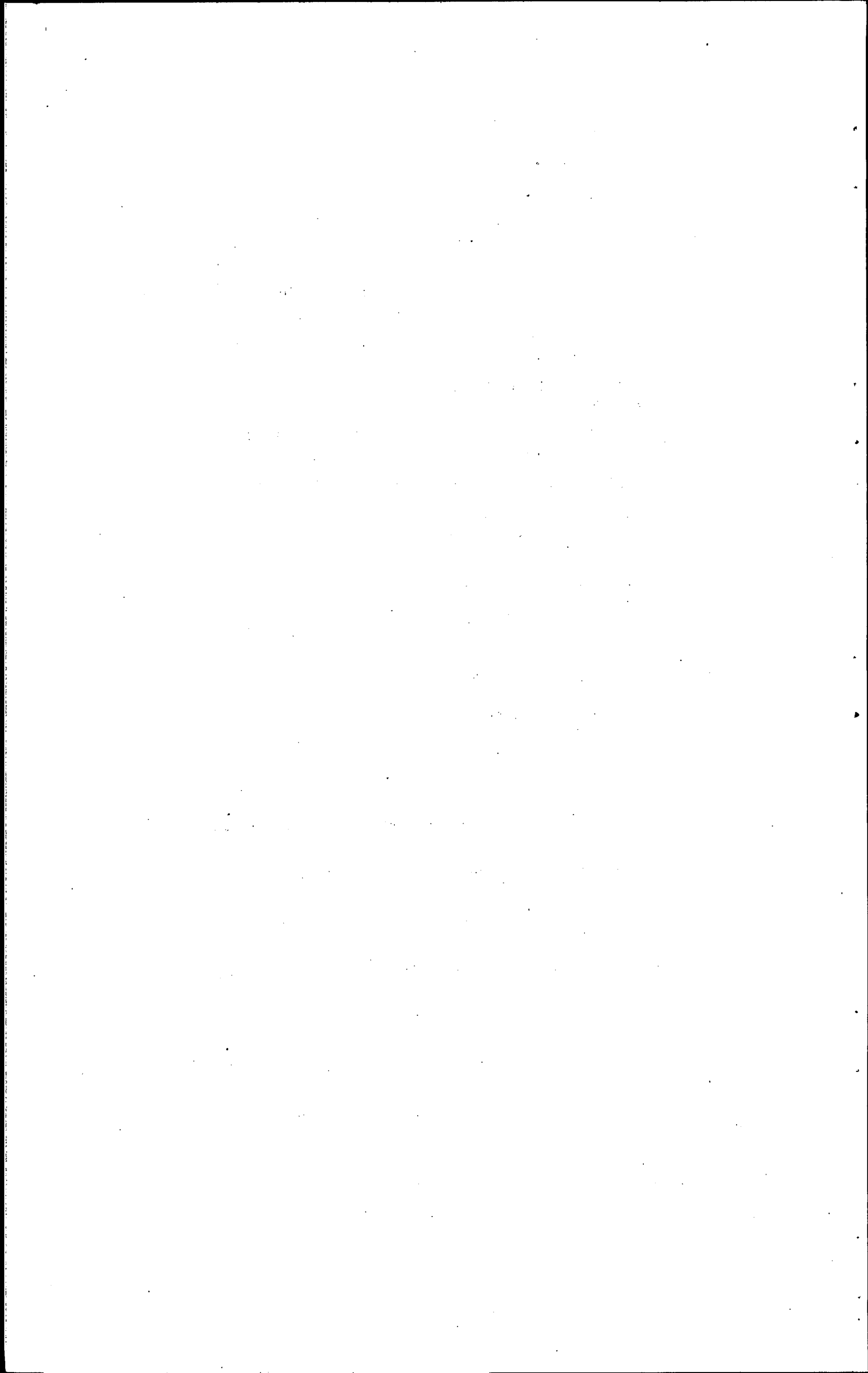

<u>Söcken</u> , by och hemman	Registernummer	Littera å kartan	Hemmanstal	Ägarens nummer	Delägars namn, hemvist m. m. samt ägobeskrivning
1	2	3	4	5	6
<u>St. Herrestads s:n.</u>					<u>Avdelning I.</u>
Fredriksberg	20 ²⁰ 20		189 <u>4096</u>	1	<u>And. Andersson.</u> Åker, m.p.lerbl. sand <u>Summa</u>
Fredriksberg	21 ²¹ 20		557 <u>4096</u>	2 3 4 5 6	<u>Vilhelm Svensson.</u> Åker, m.p.lerbl. sand D:o d:o D:o d:o D:o d:o D:o d:o <u>Summa</u>
Fredriksberg	15 ¹⁵ 52		139 <u>2048</u>	7 8a 8b 9 10 11 12	<u>Algon Bengtsson.</u> Åker, m.p.lerbl. sand D:o d:o D:o d:o D:o d:o D:o d:o D:o d:o D:o d:o <u>Summa</u>

<u>Socken, by och hemman</u>	Registernummer	Littera å kartan	Hemmanstal	Ägofigurens nummer	Delägares namn, hemvist m. m. samt ägobeskrivning
1	2	3	4	5	6
Fredriksberg	21 ⁷		55 2048	13	<u>Algon Bengtsson.</u> Åker, m.p.lerbl. sand D:o d:o D:o d:o D:o d:o D:o d:o D:o d:o <p style="text-align: right;"><u>Summa</u></p>
Fredriksberg	21 ⁸		219 2048	18	<u>Olof Bengtsson.</u> Åker, m.p.lerbl. sand D:o d:o D:o d:o D:o d:o D:o d:o D:o d:o D:o d:o <p style="text-align: right;"><u>Summa</u></p>
Fredriksberg	21 ³		301 2048	24	<u>Olof Bengtsson.</u> Åker, m.p.lerbl. sand D:o d:o D:o d:o D:o d:o D:o d:o D:o d:o <p style="text-align: right;">Överföres</p>

Areal								Nuvarande värde			Blivande värde			Förbättringsvärde		
Åker		Äng och odlingsmark		Annan duglig mark		Impediment och högl. mark		pr har	pr ägofigur		pr har	pr ägofigur		pr har	pr ägofigur	
Har	ar	Har	ar	Har	ar	Har	ar	Kr.	Kr.	öre	Kr.	Kr.	öre	Kr.	Kr.	öre
7		8		9		10		11	12		13	14		15	16	
	18							1450	261	-	1600	288	-	150	27	-
	12							1150	138	-	1600	192	-	450	54	-
	15							950	142	50	1600	240	-	650	97	50
	17							1150	195	50	1600	272	-	450	76	50
	07							1450	101	50	1600	112	-	150	10	50
	69								838	50		1104	-		265	50
	09							1400	126	-	1600	144	-	200	18	-
	16							1100	176	-	1600	256	-	500	80	-
	11							900	99	-	1600	176	-	700	77	-
	15							900	135	-	1600	240	-	700	105	-
	20							1100	220	-	1600	320	-	500	100	-
	20							1400	280	-	1600	320	-	200	40	-
	91								1036	-		1456	-		420	-
	42							1400	588	-	1600	672	-	200	84	-
	26							1100	286	-	1600	416	-	500	130	-
	31							900	279	-	1600	496	-	700	217	-
	30							900	270	-	1600	480	-	700	210	-
	25							1100	275	-	1600	400	-	500	125	-
	1 54								1698	-		2464	-		766	-

Socken, by och hemman	Registernummer	Littera å kartan	Hemmanstal	Ägofigurens nummer	Delägars namn, hemvist m. m. samt ägobeskrivning
1	2	3	4	5	6
					Överfört
				29	Åker, m.p.lerbl. sand
					<u>Summa</u>
Fredriksberg	4 21		269 <u>2048</u>		<u>Olof Bengtsson.</u>
				30	Åker, m.p.lerbl. sand
				31	D:o d:o
				32	D:o d:o
				33	D:o d:o
				34	D:o d:o
				35	D:o d:o
				36	D:o d:o
					<u>Summa</u>
Fredriksberg	11 20		98 <u>2048</u>		<u>Olof Bengtsson.</u>
				37	Åker, m.p.lerbl. sand
					<u>Summa</u>
Fredriksberg	13 20		104 <u>2048</u>		<u>Olof Bengtsson.</u>
				38	Åker, m.p.lerbl. sand
				39	D:o d:o
				40	D:o d:o
				41	Vattenhåla
				42	Åker, d:o
					<u>Summa</u>

Areal								Nuvarande värde			Blivande värde			Förbättringsvärde		
Åker		Äng och odlingsmark		Annan duglig mark		Impediment och högl. mark		pr har	pr ägofigur		pr har	pr ägofigur		pr har	pr ägofigur	
Har	ar	Har	ar	Har	ar	Har	ar	Kr.	Kr.	öre	Kr.	Kr.	öre	Kr.	Kr.	öre
7	8	9	10	11	12	13	14	15	16							
1	54								1698	-		2464	-		766	-
	16							1400	224	-	1600	256	-	200	32	-
1	70								1922	-		2720	-		798	-
	48							1400	672	-	1600	768	-	200	96	-
	42							1100	462	-	1600	672	-	500	210	-
	14							900	126	-	1600	224	-	700	98	-
	17							900	153	-	1600	272	-	700	119	-
	37							1100	407	-	1600	592	-	500	185	-
	65							1400	910	-	1600	1040	-	200	130	-
	03							1400	42	-	1600	48	-	200	6	-
2	26								2772	-		3616	-		844	-
	23							1400	322	-	1600	368	-	200	46	-
	23								322	-		368	-		46	-
	20							1400	280	-	1600	320	-	200	40	-
	10							1100	110	-	1600	160	-	500	50	-
	08							900	72	-	1600	128	-	700	56	-
						05										
	04							900	36	-	1600	64	-	700	28	-
	42					05			498	-		672	-		174	-

Socken, by och hemman	Registernummer	Littera å kartan	Hemmanstal	Ägarens nummer	Delägares namn, hemvist m. m. samt ägobeskrivning
1	2	3	4	5	6
Fredriksberg	20 ¹⁵		<u>101</u> 2048	43	<u>Olof Bengtsson.</u> Åker, m.p.lerbl. sand D:o d:o D:o d:o <u>Summa</u>
Fredriksberg	21 ⁵		<u>257</u> 2048	46	<u>Olof Bengtsson.</u> Åker, m.p.lerbl. sand D:o d:o D:o d:o D:o d:o D:o d:o D:o d:o <u>Summa</u>
Fredriksberg	20 ²		<u>276</u> 2048	52	<u>Olof Bengtsson.</u> Åker, m.p.lerbl. sand D:o d:o D:o d:o D:o d:o 56 Vattenhåla 57 Åker, d:o 58 D:o d:o <u>Summa</u>

Areal								Nuvarande värde			Blivande värde			Förbättringsvärde		
Åker		Äng och odlingsmark		Annan duglig mark		Impediment och högl. mark		pr har	pr ägofigur		pr har	pr ägofigur		pr har	pr ägofigur	
Har	ar	Har	ar	Har	ar	Har	ar	Kr.	Kr.	öre	Kr.	Kr.	öre	Kr.	Kr.	öre
7		8		9		10		11	12		13	14		15	16	
	05							900	45	-	1600	80	-	700	35	-
	05							1100	55	-	1600	80	-	500	25	-
	13							1400	182	-	1600	208	-	200	26	-
	23								282	-		368	-		86	-
	96							1400	1344	-	1600	1536	-	200	192	-
	74							1100	814	-	1600	1184	-	500	370	-
	56							900	504	-	1600	896	-	700	392	-
	40							900	360	-	1600	640	-	700	280	-
	36							1100	396	-	1600	576	-	500	180	-
	23							1400	322	-	1600	368	-	200	46	-
3	25								3740	-		5200	-		1460	-
	70							1400	980	-	1600	1120	-	200	140	-
	45							1100	495	-	1600	720	-	500	225	-
	46							900	414	-	1600	736	-	700	322	-
1	69							900	1521	-	1600	2704	-	700	1183	-
	38					98		1100	418	-	1600	608	-	500	190	-
	25							1400	350	-	1600	400	-	200	50	-
3	93					08			4178	-		6288	-		2110	-

Socken, by och hemman	Registernummer	Littera å kartan	Hemmanstal	Ägofigurens nummer	Delägars namn, hemvist m. m. samt ägobeskrivning
1	2	3	4	5	6
Fredriksberg	53 ²		39 60	59	<p><u>Olof Bengtsson.</u></p> <p>Åker, m.p.lerbl. sand</p> <p>60 D:o d:o</p> <p>61 D:o d:o</p> <p>62 D:o d:o</p> <p>63 D:o d:o</p> <p>64 D:o d:o</p> <p style="text-align: right;"><u>Summa</u></p>
Fredriksberg	53 ²		39 60	65	<p style="text-align: center;"><u>Avdelning II.</u></p> <p><u>Olof Bengtsson.</u></p> <p>Vattenhåls, imp.</p> <p>66 Åker, m.p.lerbl. sand</p> <p>67 D:o d:o</p> <p>68 D:o d:o</p> <p>69 D:o d:o</p> <p>70 D:o d:o</p> <p>71 D:o d:o</p> <p>72 D:o d:o</p> <p>73 Tomt och trädgård</p> <p>74 Åker, d:o</p> <p>75 D:o d:o</p> <p style="text-align: right;">Överföres</p>

Areal								Nuvarande värde			Blivande värde			Förbättringsvärde		
Åker		Äng och odlingsmark		Annan duglig mark		Impediment och högl. mark		pr har	pr ägofigur		pr har	pr ägofigur		pr har	pr ägofigur	
Har	ar	Har	ar	Har	ar	Har	ar	Kr.	Kr.	öre	Kr.	Kr.	öre	Kr.	Kr.	öre
7		8		9		10		11	12		13	14		15	16	
	21							1400	294	-	1600	336	-	200	42	-
	26							1100	286	-	1600	416	-	500	130	-
	25							900	225	-	1600	400	-	700	175	-
	21							900	189	-	1600	336	-	700	147	-
	13							1100	143	-	1600	208	-	500	65	-
	16							1400	224	-	1600	256	-	200	32	-
1	22								1361	-		1952	-		591	-
							08									
	36							1000	360	-	1600	576	-	600	216	-
	47							1100	517	-	1600	752	-	500	235	-
	41							1400	574	-	1600	656	-	200	82	-
	25							1400	350	-	1600	400	-	200	50	-
	36							1400	504	-	1600	576	-	200	72	-
	26							1100	286	-	1600	416	-	500	130	-
	14							1400	196	-	1600	224	-	200	28	-
	51							1400	714	-	1600	816	-	200	102	-
	12							1200	144	-	1600	192	-	400	48	-
	41							900	369	-	1600	656	-	700	287	-
3	29								4014	-		5264	-		1250	-

Socken, by och hemman	Registernummer	Littera å kartan	Hemmanstal	Ägofigurens nummer	Delägares namn, hemvist m. m. samt ägobeskrivning
1	2	3	4	5	6
					Överfört
				76	Åker, m.p.lerbl. sand
				77	D:o d:o
				78	D:o d:o
				79	D:o d:o
				80	D:o d:o
				81	D:o d:o
				82	D:o d:o
				83	D:o d:o
				84	Vattenhåla, imp.
					<u>Summa</u>
					<u>Avdelning III.</u>
Fredriksberg	53 ²			<u>39</u> <u>60</u>	<u>Olof Bengtsson.</u>
				85	Åker, m.p.lerbl. sand
				86	D:o d:o
				87	Vattenhåla, imp.
				88	Åker, d:o
				89	D:o d:o
				90	D:o d:o
					<u>Summa</u>

Areal								Nuvarande värde			Blivande värde			Förbättringsvärde		
Åker		Äng och odlingsmark		Annan duglig mark		Impediment och högl. mark		pr har	pr ägofigur		pr har	pr ägofigur		pr har	pr ägofigur	
Har	ar	Har	ar	Har	ar	Har	ar	Kr.	Kr.	öre	Kr.	Kr.	öre	Kr.	Kr.	öre
7		8		9		10		11	12		13	14		15	16	
3	29						08		4014	-		5264	-		1250	-
	48							1200	576	-	1600	768	-	400	192	-
	53							1200	636	-	1600	848	-	400	212	-
1	16							1200	1392	-	1600	1856	-	400	464	-
	86							1200	1032	-	1600	1376	-	400	344	-
	65							1400	910	-	1600	1040	-	200	130	-
	18							1000	180	-	1600	288	-	600	108	-
	26							1100	286	-	1600	416	-	500	130	-
	16							1000	160	-	1600	256	-	600	96	-
							16									
7	57						24		9186	-		12112	-		2926	-
	08							1100	88	-	1600	128	-	500	40	-
	21							1400	294	-	1600	336	-	200	42	-
							03									
	07							1000	70	-	1600	112	-	600	42	-
	10							1100	110	-	1600	160	-	500	50	-
	21							1400	294	-	1600	336	-	200	42	-
	67						03		856	-		1072	-		216	-

Socken, by och hemman	Registernummer	Littera å kartan	Hemmanstal	Ägofigurens nummer	Delägars namn, hemvist m. m. samt ägobeskrivning
1	2	3	4	5	6
Fredriksberg	19 ²²		<u>804</u> 2048	91	<u>Olof Bengtsson.</u> Åker, m.p.lerbl. sand D:o d:o D:o d:o D:o d:o D:o d:o
<u>Summa</u>					
<u>Avdelning IV.</u>					
Fredriksberg	19 ²²		<u>804</u> 2048	96	<u>Olof Bengtsson.</u> Åker, m.p.lerbl. sand D:o d:o D:o d:o D:o d:o D:o d:o D:o d:o D:o d:o D:o d:o
<u>Summa</u>					
<u>Avdelning V.</u>					
Fredriksberg	19 ²²		<u>804</u> 2048	104	<u>Olof Bengtsson.</u> Åker, m.p.lerbl. sand Överföres

Areal								Nuvarande värde			Blivande värde			Förbättringsvärde		
Åker		Äng och odlingsmark		Annan duglig mark		Impediment och högl. mark		pr har	pr ägofigur		pr har	pr ägofigur		pr har	pr ägofigur	
Har	ar	Har	ar	Har	ar	Har	ar	Kr.	Kr.	öre	Kr.	Kr.	öre	Kr.	Kr.	öre
7		8		9		10		11	12		13	14		15	16	
	42							1400	588	-	1600	672	-	200	84	-
	15							1400	210	-	1600	240	-	200	30	-
	05							1200	60	-	1600	80	-	400	20	-
	20							1400	280	-	1600	320	-	200	40	-
	69							1200	828	-	1600	1104	-	400	276	-
1	51								1966	-		2416	-		450	-
	67							1400	938	-	1600	1072	-	200	134	-
	29							1400	406	-	1600	464	-	200	58	-
	29							1400	406	-	1600	464	-	200	58	-
	15							1400	210	-	1600	240	-	200	30	-
	09							1200	108	-	1600	144	-	400	36	-
	18							1200	216	-	1600	288	-	400	72	-
	05							1400	70	-	1600	80	-	200	10	-
	06							1400	84	-	1600	96	-	200	12	-
1	78								2438	-		2848	-		410	-
	22							1400	308	-	1600	352	-	200	44	-
	22								308	-		352	-		44	-

<u>Socken</u> , by och hemman	Registernummer	Littera å kartan	Hemmanstal	Ägofigurans nummer	Delägares namn, hemvist m. m. samt ägobeskrivning
1	2	3	4	5	6
					Överfört
				105	Åker, m.p.lerbl. sand
				106	D:o d:o
				107	D:o d:o
				108	D:o d:o
				109	D:o d:o
					<u>Summa</u>
Fredriksberg	20 ¹⁵		<u>101</u> 2048		<u>Olof Bengtsson.</u>
				110	Åker, m.p.lerbl. sand
				111	D:o d:o
				112	D:o d:o
				113	D:o d:o
				114	D:o d:o
				115	D:o d:o
					<u>Summa</u>
Fredriksberg	20 ¹³		<u>104</u> 2048		<u>Olof Bengtsson.</u>
				116	Åker, m.p.lerbl. sand
				117	D:o d:o
				118	D:o d:o
				119	D:o d:o
				120	D:o d:o
					Överföres

Areal								Nuvarande värde			Blivande värde			Förbättringsvärde		
Åker		Äng och odlingsmark		Annan duglig mark		Impediment och högl. mark		pr har	pr ägofigur		pr har	pr ägofigur		pr har	pr ägofigur	
Har	ar	Har	ar	Har	ar	Har	ar	Kr.	Kr.	öre	Kr.	Kr.	öre	Kr.	Kr.	öre
7		8		9		10		11	12		13	14		15	16	
	22								308	-		352	-		44	-
	13							1200	156	-	1600	208	-	400	52	-
	31							1000	310	-	1600	496	-	600	186	-
	09							1000	90	-	1600	144	-	600	54	-
	19							1200	228	-	1600	304	-	400	76	-
	54							1400	756	-	1600	864	-	200	108	-
1	48								1848	-		2368	-		520	-
	25							1400	350	-	1600	400	-	200	50	-
	20							1100	220	-	1600	320	-	500	100	-
	32							900	288	-	1600	512	-	700	224	-
	42							900	378	-	1600	672	-	700	294	-
	16							1100	176	-	1600	256	-	500	80	-
	18							1400	252	-	1600	288	-	200	36	-
1	53								1664	-		2448	-		784	-
	39							1300	507	-	1600	624	-	200	117	-
	24							1100	264	-	1600	384	-	500	120	-
	28							900	252	-	1600	448	-	700	196	-
	15							900	135	-	1600	240	-	700	105	-
	05							1100	55	-	1600	80	-	500	25	-
1	11								1213	-		1776	-		563	-

Socken, by och hemman	Registernummer	Littera å kartan	Hemmanstal	Ägofigurens nummer	Delägares namn, hemvist m. m. samt ägobeskrivning
1	2	3	4	5	6
					Överfört
				121	Åker, m.p.lerbl. sand
					<u>Summa</u>
Fredriksberg	20 ¹⁴		2048 ⁷⁸		<u>Fredrik Hansson.</u>
				122	Åker, m.p.lättl.
				123	D:o d:o
				124	D:o d:o
				125	Impediment
				126	Åker, d:o
				127	D:o d:o
				128	D:o d:o
				129	D:o d:o
				130	D:o d:o
				131	D:o d:o
					<u>Summa</u>
Fredriksberg	20 ¹²		2048 ⁷⁵		<u>Hugo Hansson.</u>
				132	Åker, m.p.lättl.
				133	D:o d:o
				134	D:o d:o
				135	D:o d:o
				136	D:o d:o
					Överföres

Areal								Nuvarande värde			Blivande värde			Förbättringsvärde		
Åker		Äng och odlingsmark		Annan duglig mark		Impediment och högl. mark		pr har	pr ägofigur		pr har	pr ägofigur		pr har	pr ägofigur	
Har	ar	Har	ar	Har	ar	Har	ar	Kr.	Kr.	öre	Kr.	Kr.	öre	Kr.	Kr.	öre
7		8		9		10		11	12		13	14		15	16	
1	11								1213	-		1776	-		563	-
	04							1400	56	-	1600	64	-	200	8	-
1	15								1269	-		1840	-		571	-
	20							1400	280	-	1600	320	-	200	40	-
	12							1400	168	-	1600	192	-	200	24	-
	15							1100	165	-	1600	240	-	500	75	-
							02									
	27							1100	297	-	1600	432	-	500	135	-
	42							900	378	-	1600	672	-	700	294	-
	16							900	144	-	1600	256	-	700	112	-
	04							900	36	-	1600	64	-	700	28	-
	36							1100	396	-	1600	576	-	500	180	-
	26							1400	364	-	1600	416	-	200	52	-
1	98						02		2228	-		3168	-		940	-
	02							1100	22	-	1600	32	-	500	10	-
	05							1400	70	-	1600	80	-	200	10	-
	07							1400	98	-	1600	112	-	200	14	-
	11							1450	159	50	1600	176	-	150	16	50
	09							1100	99	-	1600	144	-	500	45	-
	34								448	50		544	-		95	50

Socken, by och hemman	Registernummer	Littera å kartan	Hemmanstal	Ägarens nummer	Delägares namn, hemvist m. m. samt ägobeskrivning
1	2	3	4	5	6
					Överfört
				137a	Åker, m.p.lättl.
				137b	Vattenhåla
				138	Åker, d:o
				139	Äng, d:o
				140	Åker, d:o
				141	D:o d:o
				142	D:o d:o
				143	Äng, d:o
				144	Åker, d:o
				145	D:o d:o
				146	D:o d:o
					<u>Summa</u>
Fredriksberg	20 ⁵		899 16384		<u>Vilhelm Svensson.</u>
				147	Åker,
					<u>Summa</u>
<u>St. Köpinge s:n.</u>					
Lsa Köpinge	9 ¹		1		<u>f. Häradsskrivarebost., äg. Kungl.</u>
					<u>Maj:it och Kronan, arr. Svenska</u>
					<u>sockerfabriks A/B.</u>
				148	Åker, m.p.lättl.
					Överföres

Areal								Nuvarande värde			Blivande värde			Förbättringsvärde		
Åker		Äng och odlingsmark		Annan duglig mark		Impediment och högl. mark		pr har	pr ägofigur		pr har	pr ägofigur		pr har	pr ägofigur	
Har	ar	Har	ar	Har	ar	Har	ar	Kr.	Kr.	öre	Kr.	Kr.	öre	Kr.	Kr.	öre
7		8		9		10		11	12		13	14		15	16	
	34								448	50		544	-		95	50
	02							1100	22	-	1600	32	-	500	10	-
							01									
	02							1200	24	-	1600	32	-	400	8	-
			03					200	6	-	1000	12	-	200	6	-
	03							1000	30	-	1600	48	-	600	18	-
	03							1200	36	-	1600	48	-	400	12	-
	03							1500	45	-	1600	48	-	100	3	-
			09					200	18	-	1000	36	-	200	18	-
	06							1000	60	-	1600	96	-	600	36	-
	10							1200	120	-	1600	160	-	400	40	-
	01							1500	15	-	1600	16	-	100	1	-
	64		12				01		824	50		1072	-		247	50
	04							1500	60	-	1600	64	-	100	4	-
	04								60	-		64	-		4	-
	04							1200	48	-	1600	64	-	400	16	-
	04								48	-		64	-		16	-

Socken, by och hemman	Registernummer	Littera å kartan	Hemmanstal	Ägarens nummer	Delägares namn, hemvist m. m. samt ägobeskrivning
1	2	3	4	5	6
					Överfört
				149	Åker, m.p.lättl.
				150	D:o d:o
				151	D:o d:o
				152	D:o d:o
				153	D:o d:o
				154	D:o d:o
				155	Ång, d:o
				156	D:o D:o
				157	Vattenhåla,
				158	Åker, d:o
				159	D:o d:o
					<u>Summa</u>
					<u>Sammandrag.</u>
					<u>Avdelning I.</u>
<u>St. Herrestads s:n.</u>					
Fredriksberg	20		189	1	And. Andersson
	20		4096		
D:o	21		557	2-6	Vilhelm Svensson
	20		4096		
D:o	15		139	7-12	Algon Bengtsson
	52		2048		
D:o	7		55	13-17	Dens.
	21		2048		
D:o	8		219	18-23	Olof Bengtsson
	21		2048		
D:o	3		301	24-29	Dens.
	21		2048		
					Överföres

Areal								Nuvarande värde			Blivande värde			Förbättringsvärde		
Åker		Äng och odlingsmark		Annan duglig mark		Impediment och högl. mark		pr har	pr ägofigur		pr har	pr ägofigur		pr har	pr ägofigur	
Har	ar	Har	ar	Har	ar	Har	ar	Kr.	Kr.	öre	Kr.	Kr.	öre	Kr.	Kr.	öre
7		8		9		10		11	12		13	14		15	16	
	04								48	-		64	-		16	-
	55							1500	825	-	1600	880	-	100	55	-
	27							1500	405	-	1600	432	-	100	27	-
	69							1200	828	-	1600	1104	-	400	276	-
	39							1200	468	-	1600	624	-	400	156	-
	47							1500	705	-	1600	752	-	100	47	-
	07							1500	105	-	1600	112	-	100	7	-
			05					200	10	-	1000	20	-	200	10	-
			11					200	22	-	1000	44	-	200	22	-
							03									
	18							1200	216	-	1600	288	-	400	72	-
	09							1500	135	-	1600	144	-	100	9	-
2	75		16				03		3767	-		4461	-		697	-
	22								330	-		352	-		22	-
	88								1236	-		1408	-		172	-
1	26								1120	-		2016	-		596	-
	69								838	50		1104	-		265	50
	91								1036	-		1456	-		420	-
1	70								1922	-		2720	-		798	-
5	66								6782	50		9056	-		2273	50

Socken, by och hemman	Registernummer	Littera & kartan	Hemmanstal	Ägarens nummer	Delägares namn, hemvist m. m. samt ägobeskrivning
1	2	3	4	5	6
					Överfört
Fredriksberg	21 ⁴		$\frac{269}{2048}$	30-36	Olof Bengtsson
D:o	20 ¹¹		$\frac{98}{2048}$	37	Dens.
D:o	20 ¹³		$\frac{104}{2048}$	38-42	Dens.
D:o	20 ¹⁵		$\frac{101}{2048}$	43-45	Dens.
D:o	21 ⁵		$\frac{257}{2048}$	46-51	Dens.
D:o	20 ²		$\frac{276}{2048}$	52-58	Dens.
D:o	53 ²		$\frac{39}{60}$	59-64	Dens.
					<u>Summa för avd. I</u>
					<u>Avdelning II.</u>
Fredriksberg	53 ²		$\frac{39}{60}$	65-84	Olof Bengtsson
					<u>Summa för avd. II</u>
					<u>Avdelning III.</u>
Fredriksberg	53 ²		$\frac{39}{60}$	85-90	Olof Bengtsson
D:o	19 ²²		$\frac{804}{2048}$	91-95	Dens.
					<u>Summa för avd. III</u>
					<u>Avdelning IV.</u>
Fredriksberg	19 ²²		$\frac{804}{2048}$	96-103	Olof Bengtsson
					<u>Summa för avd. IV</u>
					<u>Avdelning V.</u>
Fredriksberg	19 ²²		$\frac{804}{2048}$	104-109	Olof Bengtsson
					Överföres

Areal								Nuvarande värde			Blivande värde			Förbättringsvärde		
Åker		Äng och odlingsmark		Annan duglig mark		Impediment och högl. mark		pr har	pr ägofigur		pr har	pr ägofigur		pr har	pr ägofigur	
Har	ar	Har	ar	Har	ar	Har	ar	Kr.	Kr.	öre	Kr.	Kr.	öre	Kr.	Kr.	öre
7		8		9		10		11	12		13	14		15	16	
5	66								6782	50		9056	-		2273	50
2	26								2772	-		3616	-		814	-
	23								322	-		368	-		46	-
	42						05		498	-		672	-		174	-
	23								232	-		368	-		86	-
3	25								3740	-		5200	-		1460	-
3	93						08		4178	-		6288	-		2110	-
1	22								1361	-		1952	-		591	-
17	20						13		19935	50		27520	-		7584	50
7	57						24		9186	-		12112	-		2926	-
7	57						24		9186	-		12112	-		2926	-
	67						03		856	-		1072	-		216	-
1	51								1966	-		2416	-		450	-
2	18						03		2822	-		3488	-		666	-
1	78								2438	-		2848	-		410	-
1	78								2438	-		2848	-		410	-
1	48								1848	-		2368	-		520	-
1	48								1848	-		2368	-		520	-

Socken, by och hemman	Registernummer	Littera å kartan	Hemmanstal	Ägofigurans nummer	Delägares namn, hemvist m. m. samt ägobeskrivning
1	2	3	4	5	6
					Överfört
Fredriksberg	15 20		101 2048	110- -115	Olof Bengtsson
D:o	13 20		104 2048	116- -121	Dens.
D:o	14 20		78 2048	122- -131	Fredrik Hansson
D:o	12 20		75 2048	132- -146	Hugo Hansson
D:o	5 20		899 16384	147	Vilhelm Svensson
<u>St. Köpinge s:n.</u>					
L:s Köpinge	1 9		1	148- -159	f. Häradsskrivarebost., äg. Kungl. Maj:t och Kronan, arr. Svenska Sockerfabriks A/B.
					<u>Summa för avd. V</u>
					<u>Totalsumma</u>

Areal								Nuvarande värde			Blivande värde			Förbättringsvärde		
Åker		Äng och odlingsmark		Annan duglig mark		Impediment och högl. mark		pr har	pr ägofigur		pr har	pr ägofigur		pr har	pr ägofigur	
Har	ar	Har	ar	Har	ar	Har	ar	Kr.	Kr.	öre	Kr.	Kr.	öre	Kr.	Kr.	öre
7		8		9		10		11	12		13	14		15	16	
1	48								1848	-		2368	-		520	-
1	53								1664	-		2448	-		784	-
1	15								1269	-		1840	-		571	-
1	98						02		2228	-		3168	-		940	-
	64		12				01		824	50		1072	-		247	50
	04								60	-		64	-		4	-
2	75		16				03		3767	-		4464	-		697	-
9	57		28				06		11660	50		15424	-		3763	50
38	30		28				46		46042	-		61392	-		15350	-

Fredriksberg den 22 december 1952.

Å tjänstens vägnar:

C.H. Wallér

Statens lantbruksingeniör.

Erlend Salomonsson Albr. Fredriksson

Gode män.

Socken, by och hemman	Registernummer	Littera å kartan	Hemmanstal	Ägofigurens nummer	Delägares namn, hemvist m. m. samt ägobeskrivning
1	2	3	4	5	6

Kostnadsförslag.

Bil. Litt. B.

Läge	Längd m.	Arbete, jordmån m. m.	Antal	å pris	Kostnad		Kostnad		Summa	
					Kr.	öre	Kr.	öre	Kr.	öre
1	2	3	4	5	6	7	8	9	10	
		<u>Dikessträckan A-B-C.</u>								
14+50-12+ +44	206	Upprensning av det nuva- rande diket; m.	206	0.25	51	50				
12+44-10+ +59=35	185	Inköp och transport av 24" cementrör; m.	185	6.25	1156	25				
		Schaktning, rörens lägg- ning och höljning; m.	185	2.-	370	-	1577	75		
<u>Tills.</u>	<u>391</u>	<u>meter</u>								
		Ommurning av utloppet vid påle 12+44; st.	1		60	-				
		Brunn av betong med 1 m. inre diameter, konisk över- del samt lock vid påle 10+59; st.	1	90	90	-	150	-		
		För oförutsedda fall, ar- betets tillsyn m.m. till- lägges c:a 10 % med					172	25	1900	-
		<u>Dikessträckan C-D.</u>								
10+59-7+ +92=45	267	Inköp och transport av 24" cementrör; m.	267	6.25	1668	75				
		Schaktning, rörens lägg- ning och höljning; m.	265	2.-	530	-	2198	75		
		Brunnar av betong med 1 m.								
Övf.	267	Överföres					2198	75	1900	-

Läge	Längd m.	Arbete, jordmän m. m.	Antal	å pris	Kostnad		Kostnad		Summa	
					Kr.	öre	Kr.	öre	Kr.	öre
1	2	3	4	5	6		7		8	
Övf.	267	Överfört					2198	75	1900	-
		inre diameter, konisk överdel samt lock vid pålarna 9+13 och 7+92; st.	2	90	180	-	180	-		
		För oförutsedda fall, arbetets tillsyn m.m. tillägges c:a 10 % med					221	25	2600	-
		<u>Dikessträckan D-E.</u>								
45=7+92- -47+86	286	Inköp och transport av 12" cementrör; m.	286	2.25	643	50				
		Schaktning, rörens läggning och höljning; m.	286	0.80	228	80	872	30		
		Brunnar av betong med 0.60 m. inre diameter samt med lock vid pålarna 46+50, 47+80 och 47+86; st.	3	40	120	-	120	-		
		För oförutsedda fall, arbetets tillsyn m.m. tillägges c:a 10 % med					107	70	1100	-
		<u>Dikessträckan C-C -0..</u>								
35=10+59- -42+45	745	Inköp och transport av 12" cementrör; m.	745	2.25	1676	25				
		Schaktning, rörens läggning								
		Överföres			676	25			5600	-

Läge	Längd m.	Arbete, jordmån m. m. +	Antal	Å pris	Kostnad		Kostnad		Summa		
					Kr.	öre	Kr.	öre	Kr.	öre	
1	2	3	4	5	6		7		8		
		Överfört				1676	25			5600	-
		ning och höljning samt upp- tagning av äldre rörled- ning, där sådan finnes; m.	745	1.50	1117	50	2793	75			
		Brunnar av betong med 0.60 m. inre diameter samt lock vid pålarna 36+94, 39, 39+ +54 och 41+50; st.	4	40	160	-					
		Intag av betong vid påle 42+45 st.	1	100	100	-	260	-			
		För oförutsedda fall, ar- betets tillsyn m.m. till- lägges o:s 10 % med 1 2 <u>Dikessträcken D-D -D .</u>					246	25	3300	-	
7+92-6	192	Inköp och transport av 18" cementrör; m.	192	4.-	768	-					
		Schaktning, rörens lägg- ning och höljning samt upp- tagning av äldre rörledning, där sådan påträffas; m.	192	1.90	364	80					
6-0	600	Inköp och transport av 15" cementrör; m.	600	3.-	1800	-					
		Schaktning, rörens lägg-									
Övf.	792	Överföres			2932	80			8900	-	

Läge	Längd m.	Arbete, jordmån m. m.	Antal	å pris	Kostnad		Kostnad		Summa	
					Kr.	öre	Kr.	öre	Kr.	öre
1	2	3	4	5	6		7		8	
Övf.	792	Överfört			2932	80			8900	-
		ning och höljning samt upp- tagning av äldre rörled- ning, där sådan påträffas	600	1.80	1080	-	4012	80		
	<u>Tills. 792</u>	<u>meter</u>								
		Brunn av betong med 0.80 m. inre diameter, konisk över- del samt lock vid påle 6, st.	1	60	60	-				
		Brunnar av betong med 0.60 m. inre diameter samt lock vid pålarna 5, 3+93, 2+40, 1+85 och 0; st.	5	40	200	-	260	-		
		För oförutsedda fall, ar- betets tillsyn m.m. till- lägges c:a 10 % med					427	20	4700	-
					Summa kostnad				13600	-

Fredriksberg den 22 december 1932.

Å tjänstens vägnar:

C.H. Wallér

Statens lantbruksingeniör.

Grävningstabell.

Läge	Längd	Djup	Bottenbredd	Dagbredd	Sido- lutning	Botten- höjd och lutning	Anmärkingar
	M e t e r						
1	2	3	4	5	6	7	8
<u>Dikessträckan A-B-C.</u>							
14+50	-	1.90	0.5			7.25	
14	50	1.65	"				
13+50	50	1.70	"				
13	50	0.30	"				
12+44	56	2.20 2.10	"			7.50 7.60	24" rör mellan pålarna 12+44 ö 10+59
12	44	2.20					Fixpkt: Kors o. järndubb i Herman
11+50	50	2.15					Jönssons boningshus, södra kortsi-
11	50	2.25					den, 40 cm. från S.V. knuten och
10+59	<u>41</u>	1.90				7.85	74 cm. under sockelns överkant; be-
	<u>Summa</u>	<u>391</u>	<u>meter</u>				lägen på höjden + 10.11.
<u>Dikessträckan C-D.</u>							
10+59	-	1.90				7.85	24" rör mellan pålarna 10+59 ö 7+92
10+50	9	2.10					
10	50	2.20					
9+50	50	2.05					
9	50	2.-					
8+50	50	2.20					
8	50	1.35					
7+92	<u>8</u>	1.35				8.20	
	<u>Summa</u>	<u>267</u>	<u>meter</u>				

Läge	Längd	Djup	Botten- bredd	Dag- bredd	Sido- lutning	Botten- höjd och lutning	Anmärkingar
	M e t e r						
1	2	3	4	5	6	7	8
Övf.	642						
1	50	1.60				5.1000.	
0+50	50	1.60					
0	50	1.40				11.90	Fixpkt: Kors och järndubb i Algon
<u>Summa</u>	<u>792</u>	<u>meter</u>					Bengtssons stallängas södra kortsida, 26 cm. från S.V. knuten och 54 cm. under sockelns överkant; belägen på höjden + 14.14.

Fredriksberg den 22 december 1932.

Å tjänstens vägnar:

C.H. Wallér

Statens lantbruksingeniör.

Utlåtande

avgivet vid syneförrättning angående torrläggning av mark tillhörande Fredriksberg nr:ris 19, 20 och 53 uti St. Herrestads socken av Malmöhus län.

Mom. 1.Förordnande m.m.

Jämlikt Länsstyrelsens resolution den 3 november 1931 förordnades undertecknad, förrättningsman, att handlägga syneförrättning angående torrläggning av mark tillhörande Fredriksberg nr:ris 19, 20 och 53 uti St. Herrestads socken av Malmöhus län. Under förrättningens gång har utrönts, att densamma berör marker tillhörande fastigheter under Fredriksberg nr:ris 19, 20, 52 och 53 uti St. Herrestads socken ävensom Lille Köpinge nr 9 uti St. Köpinge socken. Då laga hinder ej anmälts vare sig emot förrättningens handläggande eller det planerade dikningsföretagets utförande, ej heller kunnat av synemännen utrönas, har förrättningen handlegts i enlighet med de för "dikning" i vattenlagen givna bestämmelserna.

Mom. 2.Företagets omfattning, planläggning m.m.

Torrläggningsområdet, som tillhör Nybroåns nederbördsområde nr 89, är beläget omkring 3.- km. sydost om St. Herrestads kyrka samt 6.- km. nordost om Ystad. Å hithörande översiktskarta har torrläggningsområdet utmärkts med gul färg.

De vattenskedade markerna avvattnas f.n. till ett större

Öppet dike, varjämte tvenne täckta avloppsdiken upptagits genom torrlägningsområdet. Då det öppna diket emellertid ej upptagits till erforderlig storlek, och då de täckta dikena utförts med rör av allt för små dimensioner, äro torrlägningsförhållandena f.n. synnerligen otillfredsställande i det markerna vid flöden delvis sätts under vatten. Sedan en av sökandena vid sammanträdet den 17 sistlidne november frånträtt sin ansökan, have synemännen därför i enlighet med kvarstående sökandes yrkanden upprättat förslag till torrläggning av deras marker. Synemännen have därvid utgått ifrån, att det nuvarande öppna diket skall ombyggas som täckt dike i den mån detsemme måste fördjupas. Skulle det nuvarande öppna diket bibehållas och utvidgas, måste det nämligen med hänsyn till faran för framtida släntskred upptagas med synnerligen flacka slänter, enär jordmänen vid diket utgöres av sandjord. Kostnaderna härför skulle bliva betydande liksom även framtida underhållskostnader, enär skred och ras stivetvis ej kunna helt förebyggas.

Enligt det av synemännen upprättade förslaget skall i första hand det nuvarande öppna diket utmed ägovägen och genom dammen, dikessträckan A-B, upprensas mellan pålarna 14+50 och 12+44. Dikets slänter, vilka nu äro väl torvade och tämligen fasta, skola ej röras, enär släntskred då lätt kunna uppkomma, utan upprensningen skall avse endast diketets botten. Den nuvarande öppna dikessträckan B-C-D-E skall därefter fördjupas och ombyggas som täckt dike, därvid det nya avloppet skall utföras med 24" cementrör mellan pålarna 12+44 och 7+92=45, dikessträckan B-C-D, och med 12" cementrör mellan pålarna 7+92=45 och 47+86, di-

kessträcken D-E. Vidare skola de nuvarande täckta avloppssträckor-
na C-C^{1 2}-C^{1 2} och D-D^{1 2}-D^{1 2} ombyggas och fördjupas. Dikessträcken
C-C^{1 2}-C^{1 2} skall därvid i hela sin sträckning utföras med 12" cement-
rör och dikessträcken D-D^{1 2}-D^{1 2} med dels 18", dels 15" cementrör. För
samtliga avlopp have särskilda profil- och i viss utsträckning även
sektionsritningar upprättats med angivande såväl av avloppens djup
och föreskrivna dimensioner i övrigt som ock de brunnar, ommurning-
ar och intag, som skole utföras. För brunnar, ommurning och intag
have särskilda förelagsritningar uppgjorts, varjämte inre diametern
för de brunnar, ^{som} skole utföras vid olika punkter på avloppen, närma-
re angives i kostnadsförslaget /Bil. Litt. B/. Å profilritningarna
över avloppssträckorna C-C^{1 2}-C^{1 2} och D-D^{1 2}-D^{1 2} har med strecksde, sver-
ta linjer angivits det ungefärlige läget av de nuvarande, täckta
ledningarna.

Beträffande framtida beståndet av de avloppedikena, som skole
utföras av cementrör, ense synemännen med hänsyn till den erferen-
het, som vunnits genom analyser av vatten från närliggande och lik-
artede trakter, att det grund- och dagvatten, som skall avbördas
genom avloppen, ej ken innehålla på betong skedligt inverkande
ämnen.

Vid bestämmande av avloppens dimensioner have synemännen
tagit hänsyn såväl till nederbördsområdets natur, storlek och av-
rinningen från detsamma som ock till avloppens fallförhållanden.
Nederbördsområdet har festställt dels genom särskilda undersökning-
ar på marken, dels med ledning av Ekonomiska kartverkets kartor

Över trakten. Storleken av de områden, som avvattnas till olika punkter på avloppen, framgår av profilritningarna. Då nederbördsområdet till uteslutande del omfattar visserligen odlade, men plana och ej täckdikade sandjorder, vilka i stor utsträckning magasinera nederbörden, har avrinningen vid flod beräknats till endast 0.7 liter per sek. och har.

De vattenskedade markerna hava i vederbörlig ordning kartlagts, varjämte merkens nivåförhållanden genom svängning närmare undersökts. Såsom vattenskedad har därvid ansetts all mark, som ej med nuvarande avlopp kan torrläggas till 1.2 m. djup. Vid bestämmande av såväl begränsningskurvens läge som de olika ägofigurernas medelhöjd har hänsyn tagits till det evfall, som erfordras för vattnets avledande till avloppet, därvid fallförlusten beräknats till 2:1000.

Under hänvisning till vad här ovan anförts stadga synemännen, ett sökandens, därest de vilja fullfölja företaget, äga att utföra detsamma i enlighet med det av synemännen upprättade förslaget, med beaktande jämväl av de närmare bestämmelser, som framgå av detta utlåtande.

Kom. 3.

Uppskattning av båtnaden.

För att utröna värdet av den båtnad, som vinnes genom dikningsföretagets utförande, hava synemännen jämlikt bestämmelserna i V.L. 10:60 samt med beaktande av de grunder, som angivas i 7:22 av samma lag, uppskattat jordens värde såväl efter företagets genomförande, som i nuvarande försumpat skick. Hänsyn har därvid tagits såväl till jor-

dens godhet beträffande matjord och slv samt jordens blivande och nuvarande torrlägningsförhållanden, som ock till i orten gängse priser å fullt torrlagd jord av motsvarande beskeffenhet.

Resultatet av värderingen framgår i övrigt av bifogade värderingslängd /Bil. Litt. A/, vilken jämväl utgör hävdeförteckning för de i dikningsföretaget ingående markerna.

Kom. 4.

Kostnadernas fördelning.

Då de av företaget berörda markerna avvattnas till olika dikessträckor, have synemännen uppdelat företaget i fem olika avdelningar för att undersöka, huruvida sådan jämkning skall företagas, varom stedges i V.L. 7:24. Av värderingslängden /Bil. Litt. A/, framgår närmare vilke marker, som hänförts till de olika avdelningarna.

För att avdelning I, omfattande ägofigurerne 1-64, skall kunna torrläggas, måste dikessträckorna A-B-C, C-D och D-D^{1 2} upptagas. Kostnaderna härför have beräknats till 9200.- kr.

För att avdelning II, omfattande ägofigurerne 65-84, skall kunna torrläggas, måste dikessträckorna A-B-C, C-D och D-E upptagas. Kostnaderna härför have beräknats till 5600.- kr.

För att avdelning III, omfattande ägofigurerne 85-95, skall kunna torrläggas, måste dikessträckorna A-B-C och C-D upptagas. Kostnaderna härför have beräknats till 4500.- kr.

För att avdelning IV, omfattande ägofigurerne 96-103, skall kunna torrläggas, måste dikessträckan A-B-C upptagas. Kostnaderna

här för hava beräknats till 1900.- kr.

För att avdelning V, omfattande ägofigurerna 104-159, skall kunna torrläggas, måste dikessträckorna A-B-C och C-C¹-C² upptagas.

Kostnaderna här för hava beräknats till 5200.- kr.

Torrlägges företaget utan hänsyntagande till olika avdelningar, belöper relative kostnaden enligt efterstående beräkning till 0.885993.

	Båtnad.	Kostnad.	Rel.kostnad.
Avd. I	7584.50 kr.		
Avd. II	2926.- "		
Avd. III	666.- "		
Avd. IV	410.- "		
Avd. V	<u>3763.50 "</u>		
Summa	<u>15350.- kr.</u>	<u>13600.- kr.</u>	<u>0.885993.</u>

Torrlägges varje avdelning för sig utan hjälp av annan avdelning, belöper relative kostnaden för de olika avdelningarna till de värden, som framgå av efterstående beräkning.

Avdelning.	Båtnad.	Kostnad.	Rel.kostnad.
I	7584.50 kr.	9200.- kr.	1.213000
II	2926.- "	5600.- "	1.913875
III	666.- "	4500.- "	6.756756
IV	410.- "	1900.- "	4.634146
V	3763.50 "	5200.- "	1.381692.

Torrlägges åter viss avdelning tillsammans med viss annan eller andra avdelningar, belöper relative kostnaden för de sammanförda avdelningarna till de värden, som framgå av efterstående beräkning.

Sammanförda avdelningar.	Båtnad.	Kostnad.	Rel.kostnad.
I+II	10510.50 kr.	10300.- kr.	0.979972
I+II+III	11176.50 "	10300.- "	0.921576
I+II+III+IV	11586.50 "	10300.- "	0.888965
II+III	3592.- "	5600.- "	1.559020
II+III+IV	4002.- "	5600.- "	1.399300
II+III+IV+V	7765.50 "	8900.- "	1.146094
III+IV	1076.- "	4500.- "	4.182156
III+IV+V	4839.50 "	7800.- "	1.611736
IV+V	4173.50 "	5200.- "	1.245956.

Av förestående utredning framgår att samtliga avdelningar erhålla den minsta relativa kostnaden, därest de torrläggas gemensamt. Jämkning skall alltså ej företagas, utan skola kostnaderna fördelas enligt huvudregeln i V.L. 7:23. Varje delägare skall sålunda taga del i kostnaderna för företags genomförande i mån av värdet å den båtnad hans mark därigenom beredes.

Särskild kostnadsfördelningslängd har upprättats, bifogad detta utlåtande såsom Bil. Litt. Db. I kolumn 15 av denna längd angives varje delägarers andel i de beräknade kostnaderna för företags genomförande och i kolumn 16 de procenttal, efter vilka samtliga, verkliga kostnader för företags genomförande och framtida underhåll skola fördelas.

Kostnaderna för denna syneförrättning skola, därest så påfordras, av sökandens omedelbart förskjutas men, om företaget kommer till stånd, fördelas på samtliga delägare ett gäldes med

belopp, som finnas närmare angivna i kolumn 17 av kostnadsfördelningsslängden.

Mom. 5.

Ersättningar.

Synemännen stadga att ersättning ej skall utgå för i samband med företagets utförande möjligen uppkommande skada eller intrång med undantag för skada å växande gröda. Sådan skada skall gäldas med belopp, som, därest överenskommelse ej kan träffas mellan företagets styrelse och vederbörande jordägare, fastställas av i länet tjänstgörande statens lantbruksingeniör eller den, han i sitt ställe förordnar.

Skulle genom företagets utförande skada eller intrång, som ej av synemännen förutsetts, välles någon, äger denne ett inom 5 år, räknat från den i detta utlåtande angivna tiden för företagets fullbordande, till vederbörande vettendometol enmålet sina ersättningsanspråk.

Mom. 6.

Framtida underhållet.

Kostnaderna för företagets framtida underhåll skola fördelas efter samma grunder som kostnaderna för företagets första utförande eller i enlighet med de procenttal, som finnas angivna i kolumn 16 av kostnadsfördelningsslängden. Gör någon sig skyldig till skadligt ingrepp på ledningar eller brunner, och botar han ej efter tillsägelse omedelbart skadan, äger dikningsföretagets styrelse ett vid vederbörande häradsrätt föra talan mot den försumlige.

Mom. 7.Företagets utförande m.m.

Företaget må påbörjas så snart denna förrättning tagit åt sig laga kraft samt anmälan om styrelseval gjorts till vederbörande länsstyrelse, och skall detsamma vara fullbordet inom utgången av år 1937. Angående förlängd arbetstid hänvisas till bestämmelserna i V.L. 7:58.

Vid arbetets utförande, vilket lämpligen bör utlämnas på entreprenad, är i övrigt att iakttaga:

att svloppen skola följa på märken utstakade och å plankartan närmare angivna sträckningar;

att under arbetets gång dämning må vara tillåten, dock ej så att växande grøde därvid skadas;

att rören skola vara av fullgod beskaffenhet samt fylla de fordringar beträffande hållfasthet och täthet, som finnas närmare angivna i Svenska Kommunal-Tekniska Föreningens handlingar;

att inga rör få nedläggas förrän de blivit godkända av i länet tjänstgörande statens lantbruksingeniör eller den, han i sitt ställe förordnar;

att rörledning ej får täckas förrän den blivit godkänd av i länet tjänstgörande statens lantbruksingeniör eller den, han i sitt ställe förordnar;

att rörledning efter sådant godkännande omedelbart skall höljas till 60 cm. höjd, räknat från ledningens överkant;

- att samtliga ur rörgraven uppschaktade massor skola återfyllas;
- att fyllningen skall packas väl särskilt under och på ömse sidor om rörsträngen samt i övrigt stötas väl, så att framtida sättningar i möjligaste mån undvikas;
- att fyllningen ej får innehålla sten;
- att botten i brunnarna skall försänkas 50 cm., räknat från utloppsrörets underkant;
- att brunnarna skola förses med lock av armerad betong, utföras med hål för vattnets tilledande samt väl omskolas med sten och groft grus;
- att å profilritningarna i förhållande till jämförelseplanet angivet höjdläge å bottenlinjen skall gälla framför å förslagsritningarna samt i grävningstabellen angivna djupsiffror;
- att till ledning vid arbetets utförande och företagets framtida underhåll fixpunkter blivit anbragta, vilkas lägen i plan och profil framgå av förslagsritningarna;
- att fixpunkt ej må vid laga ansvar rubbas. Önskar jordägare borttaga fixpunkt, må han därom göra anmälan till vederbörande lantbruksingeniör, vilken då låter avväga annan lämplig fixpunkt. Kostnaderna för lantbruksingenjörens i sådant hänseende företagna förrettning gäldas av diktningföretaget.

Kom. 6.

Arbetsstyrelse m.m.

Företagets angelägenheter skole omhänderhavas av en styrelse, bestående av en ledemot, vilken väljes av delägarne på allmänt sammanträde.

Styrelsen åligger:

att, när så påfordras, kalla delägarna till sammanträde i den ordning, varom stadgas i V.L. 7:64;

att vid allmänna sammanträden föra protokoll;

att över inkomster och utgifter föra fullständiga och med verifikationer försedda räkenskaper, vilka årligen skola avslutas;

att en gång om året fremlägga räkenskaperna till granskning av därför på allmänt sammanträde utsedda revisorer;

att i övrigt beakta och följa de bestämmelser, som finnas angivna i V.L. 3:15, 3:17-21 samt 7:61-65.

Företagets allmänna angelägenheter skola avhandlas på allmänna sammanträden, varom närmare bestämmelser finnas angivna i V.L. 3:22-25.

Mon. 9.Avsugning.

När företaget blivit utfört, skall detsamma avsynas av vederbörande lantbruksingeniör eller den, han i sitt ställe förordnar. Arbetet skall anses fullbordat, då avsyningsförrättaren överlämnat bevis om godkännande eller, därest företaget blivit understött med statsmedel, när vederbörande myndighet godkänt detsamma.

Kommer företaget att understödjas med statsmedel, skola de bestämmelser, som eventuellt kunna bli föreskrivna vid statsunderstöds beviljande, vara för samtliga delägare bindande.

Mom. 10.Företagets namn m.m.

Företaget skall benämnas "Fredriksbergs dikningsföretag av år 1932". Styrelsen skall ha sitt säte i St. Herrestads socken.

Avgift, varom förmåles i V.L. 11:95, skall utgå med 23.03 kr., vilket belopp skall inbetalas till Länsstyrelsen i Malmöhus län innan arbetet med företagets utförande påbörjas.

Mom. 11.Bevärshänvisning.

Talan mot förrättningen och detta utlåtande må föras vid Söderbygdens Vattendomstol, Stockholm, dit bevären med beaktande av bestämmelserna i V.L. 11:85 skole ingivas inom sextio dagar, räknat från denna dag.

Fredriksberg den 22 december 1932.

Å tjänstens vägnar:

C.H. Wallér

Statens lantbruksingeniör.

Erlend Salomonsson

Albr. Fredriksson.

Gode män.

Gradtabel.

Pålarnas	Torrlägningsgrader.										
n:o	0.0	0.1	0.2	0.3	0.4	0.5	0.6	0.7	0.8	0.9	1.0
0	12.60	12.75	12.90	13.05	13.20	13.35	13.50	13.65	13.80	13.95	14.10
+50	12.38	12.53	12.68	12.83	12.98	13.13	13.28	13.43	13.58	13.73	13.88
1	12.17	12.32	12.47	12.62	12.77	12.92	13.07	13.22	13.37	13.52	13.67
+50	11.96	12.11	12.26	12.41	12.56	12.71	12.86	13.01	13.16	13.31	13.46
2	11.75	11.90	12.05	12.20	12.35	12.50	12.65	12.80	12.95	13.10	13.25
+50	11.53	11.68	11.83	11.98	12.13	12.28	12.43	12.58	12.73	12.88	13.03
3	11.32	11.47	11.62	11.77	11.92	12.07	12.22	12.37	12.52	12.67	12.82
+50	11.11	11.26	11.41	11.56	11.71	11.86	12.01	12.16	12.31	12.46	12.61
4	10.90	11.05	11.20	11.35	11.50	11.65	11.80	11.95	12.10	12.25	12.40
+50	10.60	10.75	10.90	11.05	11.20	11.35	11.50	11.65	11.80	11.95	12.10
5	10.30	10.45	10.60	10.75	10.90	11.05	11.20	11.35	11.50	11.65	11.80
+50	10.-	10.15	10.30	10.45	10.60	10.75	10.90	11.05	11.20	11.35	11.50
6	9.76	9.91	10.06	10.21	10.36	10.51	10.66	10.81	10.96	11.11	11.26
+50	9.53	9.68	9.83	9.98	10.13	10.28	10.43	10.58	10.73	10.88	11.03
7	9.30	9.45	9.60	9.75	9.90	10.05	10.20	10.35	10.50	10.65	10.80
+50	9.05	9.20	9.35	9.50	9.65	9.80	9.95	10.10	10.25	10.40	10.55
8	8.80	8.95	9.10	9.25	9.40	9.55	9.70	9.85	10.-	10.15	10.30
+50	8.75	8.90	9.05	9.20	9.35	9.50	9.65	9.80	9.95	10.10	10.25
9	8.70	8.85	9.-	9.15	9.30	9.45	9.60	9.75	9.90	10.05	10.20
+50	8.65	8.80	8.95	9.10	9.25	9.40	9.55	9.70	9.85	10.-	10.15
10	8.60	8.75	8.90	9.05	9.20	9.35	9.50	9.65	9.80	9.95	10.10

No	0.0	0.1	0.2	0.3	0.4	0.5	0.6	0.7	0.8	0.9	1.0
+50	8.50	8.65	8.80	8.95	9.10	9.25	9.40	9.55	9.70	9.85	10.-
11	8.40	8.55	8.70	8.85	9.-	9.15	9.30	9.45	9.60	9.75	9.90
+50	8.30	8.45	8.60	8.75	8.90	9.05	9.20	9.35	9.50	9.65	9.80
12	8.10	8.25	8.40	8.55	8.70	8.85	9.-	9.15	9.30	9.45	9.60
45=8	8.80	8.95	9.10	9.25	9.40	9.55	9.70	9.85	10.-	10.15	10.30
+50	8.90	9.05	9.20	9.35	9.50	9.65	9.80	9.95	10.10	10.25	10.40
46	9.-	9.15	9.30	9.45	9.60	9.75	9.90	10.05	10.20	10.35	10.50
+50	9.10	9.25	9.40	9.55	9.70	9.85	10.-	10.15	10.30	10.45	10.60
47	9.20	9.35	9.50	9.65	9.80	9.95	10.10	10.25	10.40	10.55	10.70
+50	9.30	9.45	9.60	9.75	9.90	10.05	10.20	10.35	10.50	10.65	10.80
+80	9.36	9.51	9.66	9.81	9.96	10.11	10.26	10.41	10.56	10.71	10.86
35=10+59	8.50	8.65	8.80	8.95	9.10	9.25	9.40	9.55	9.70	9.85	10.-
+50	8.85	9.-	9.15	9.30	9.45	9.60	9.75	9.90	10.05	10.20	10.35
36	9.20	9.35	9.50	9.65	9.80	9.95	10.10	10.25	10.40	10.55	10.70
+50	9.43	9.58	9.73	9.88	10.03	10.18	10.33	10.48	10.63	10.78	10.93
37	9.66	9.81	9.96	10.11	10.26	10.41	10.56	10.71	10.86	11.01	11.16
+50	9.90	10.05	10.20	10.35	10.50	10.65	10.80	10.95	11.10	11.25	11.40
38	9.95	10.10	10.25	10.40	10.55	10.70	10.85	11.-	11.15	11.30	11.45
+50	10.-	10.15	10.30	10.45	10.60	10.75	10.90	11.05	11.20	11.35	11.50
39	10.20	10.35	10.50	10.65	10.80	10.95	11.10	11.25	11.40	11.55	11.70
+50	10.40	10.55	10.70	10.85	11.-	11.15	11.30	11.45	11.60	11.75	11.90
40	10.60	10.75	10.90	11.05	11.20	11.35	11.50	11.65	11.80	11.95	12.10
+50	10.74	10.89	11.04	11.19	11.34	11.49	11.64	11.79	11.94	12.09	12.24
41	10.88	11.03	11.18	11.33	11.48	11.63	11.78	11.93	12.08	12.23	12.38

Pålarnss	Torrlägningsgrader.										
n:o	0.0	0.1	0.2	0.3	0.4	0.5	0.6	0.7	0.8	0.9	1.0
450	11.02	11.17	11.32	11.47	11.62	11.77	11.92	12.07	12.22	12.37	12.52
42	11.16	11.31	11.46	11.61	11.76	11.91	12.06	12.21	12.36	12.51	12.66
45	11.30	11.45	11.60	11.75	11.90	12.05	12.20	12.35	12.50	12.65	12.80
Fredriksberg den 22 december 1932.											
Å tjänstens vägnar:											
C.H. Wallér											
Statens lantbruksingenjör.											

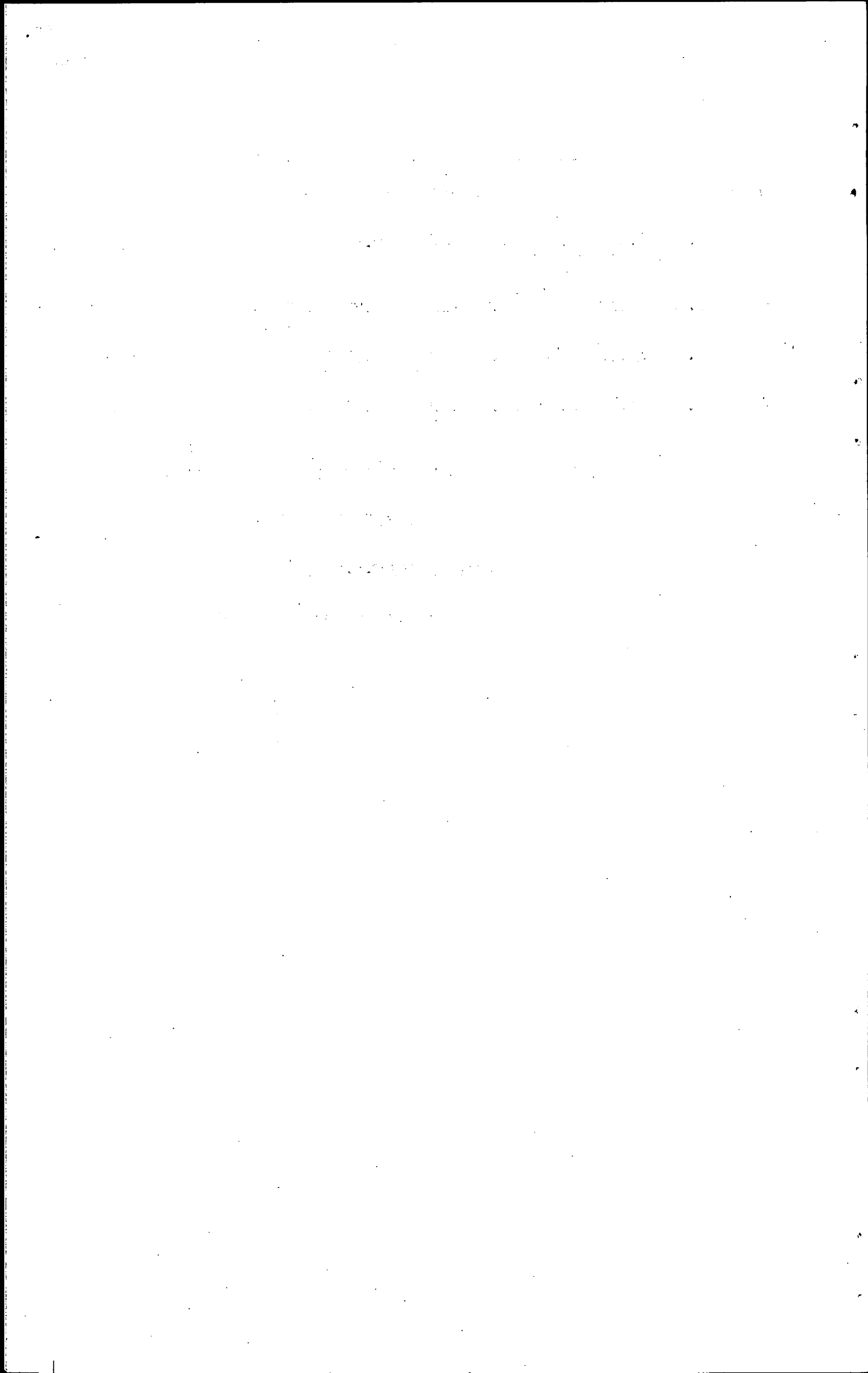

Förbättrings- värde	Beräknad andel i kostnaden för företagets avdelningar					Delaktighet i kostnaderna för			
	Kronor	10	11	12	13	Arbetets utförande m. m.		Syneför- rättningen	
						Beräknad kost- nad kronor	Procent av verkl. kostnad	Kr.	öre
9	10	11	12	13	14	15	16	17	18
<u>Kostnadsfördelningslängd.</u>									

Hemmanstal	Registreringsnummer	Littera å kartan	Socken		Sökande och med dem likställda	Ägofigur	Markens uppskattade värde		
			Hemman och jordägare				Nuvarande värde	Blivande värde	
							Kronor	Kronor	
1	2	3	4	5	6	7	8		
<u>St. Herrestads s:n.</u>									
189 4096	20		Fredrikeberg; And. Andersson			1	330.-	352.-	
557 4096	21		D:o ; Vilhelm Svensson			2-6	1236.-	1408.-	
139 2048	15		D:o ; Algon Bengtsson			7-12	1420.-	2016.-	
55 2048	7		D:o ; Dens.			13-17	838.50	1104.-	
219 2048	8		D:o ; Olof Bengtsson	sök.		18-23	1036.-	1456.-	
301 2048	3		D:o ; Dens.	sök.		24-29	1922.-	2720.-	
269 2048	4		D:o ; Dens.	sök.		30-36	2772.-	3616.-	
98 2048	11		D:o ; Dens.	sök.		37	322.-	368.-	
104 2048	13		D:o ; Dens.	sök.		38-42, 116-121	1767.-	2512.-	
101 2048	15		D:o ; Dens.	sök.		43-45, 110-115	1946.-	2816.-	
257 2048	5		D:o ; Dens.	sök.		46-51	3740.-	5200.-	
276 2048	2		D:o ; Dens.	sök.		52-58	4178.-	6288.-	
39 60	2 53		D:o ; Dens.	sök.		59-64, 65-84, 85-90	11403.-	15136.-	
804 2048	22		D:o ; Dens.	sök.		91-95, 96-103, 104-109	6252.-	7632.-	
78 2048	14		D:o ; Fredrik Hansson	sök.		122-131	2228.-	3168.-	
75 2048	12		D:o ; Hugo Hansson			132-146	824.50	1072.-	
899 16384	5		D:o ; Vilhelm Svensson			147	60.-	64.-	
<u>St. Köpinge s:n.</u>									
1	9		L:a Köpinge; f. Häreasskrivarebost.						
äg. Kungl. Maj:t									
o. Kronan, arr. Sv.									
Överföres							42275.-	56928.-	

Förbättrings- värde Kronor	Beräknad andel i kostnaden för företagets avdelningar					Delaktighet i kostnaderna för			
	Rel. Kostn 0.885995.					Arbetets utförande m. m.		Syneför- rättningen	
						Beräknad kost- nad kronor	Procent av verkl. kostnad	Kr.	öre
9	10	11	12	13	14	15	16	17	18
22.-	19.49					19.49	-0.14	1.13	
172.-	152.39					152.39	1.12	9.-	
596.-	528.05					528.05	3.88	31.19	
265.50	235.23					235.23	1.73	13.91	
420.-	372.12					372.12	2.74	22.03	
798.-	707.02					707.02	5.20	41.80	
844.-	747.78					747.78	5.50	44.22	
46.-	40.76					40.76	-0.30	2.41	
745.-	660.06					660.06	4.85	38.99	
870.-	770.81					770.81	5.67	45.58	
1460.-	1293.55					1293.55	9.51	76.45	
2110.-	1869.45					1869.45	13.75	110.54	
3733.-	3307.42					3307.42	24.32	195.51	
1380.-	1222.67					1222.67	8.99	72.27	
940.-	832.83					832.83	6.12	49.20	
247.50	219.28					219.28	1.61	12.94	
4.-	3.54					3.54	-0.03	-0.25	
14653.-	12982.45					12982.45	95.46	767.42	

Hemmanstal	Registreringsnummer	Littera å kartan	Socken Hemman och jordägare	Sökande och med dem likställda	Ägofigur	Markens uppskattade värde	
						Nuvarande värde	Blivande värde
						Kronor	Kronor
1	2	3	4	5	6	7	8
			Överfört			42275.-	56928.-
			. Sockerfabr. A/B.		148-159	3767.-	4464.-
					Summa	46042.-	61392.-

Förbättrings- värde	Beräknad andel i kostnaden för företags avdelningar					Delaktighet i kostnaderna för			
	Rel. Kostn. 0.225993					Arbetets utförande m. m.		Syneför- rättningen	
						Beräknad kost- nad kronor	Procent av verkl. kostnad	Kr.	öre
Kronor	10	11	12	13	14	15	16	17	18
14653.-	12982.45					12982.45	95.46	767.42	
697.-	617.55					617.55	4.54	36.50	
<u>15350.-</u>	<u>13600.-</u>					<u>13600.-</u>	<u>100.-</u>	<u>803.92</u>	
<p>Fredriksberg den 22 december 1932.</p> <p>Å tjänstens vägnar:</p> <p>C.H. Wallér</p> <p>Statens lantbruksingeniör.</p> <p>Erland Salomonsson Albr. Fredriksson</p> <p>Gode män.</p> <p>Vidimeras</p> <p>ex officio:</p> <p><i>E. H. Navel</i></p> <p style="text-align: right;"><i>W. H. P.</i></p>									

M 2*0348

4671

DIARIE NR
KONTORETSSTYRELSEN
1 JUNI 1934

Avskrift.

Betänkande

till

"Fredriksbergs dikningsföretag

av år 1932"

uti St. Herrestads och St. Köpinge
socknar av Malmöhus län.

Upprättat år 1933.

Genom Kungl. Maj: ts nådiga brev
den 12 januari 1934 fastställd till
efterväntelse vid arbetets utförande.

Stockholm den 23 januari 1934.
På Kungl. Landtbeskrifningens vägnar:
Albert Smith.

Betänkande

till

"Fredriksbergs dikningsföretag av år 1932"

uti St. Herrestads och St. Köpinge

socknar av Malmöhus län.

Upprättat år 1933.

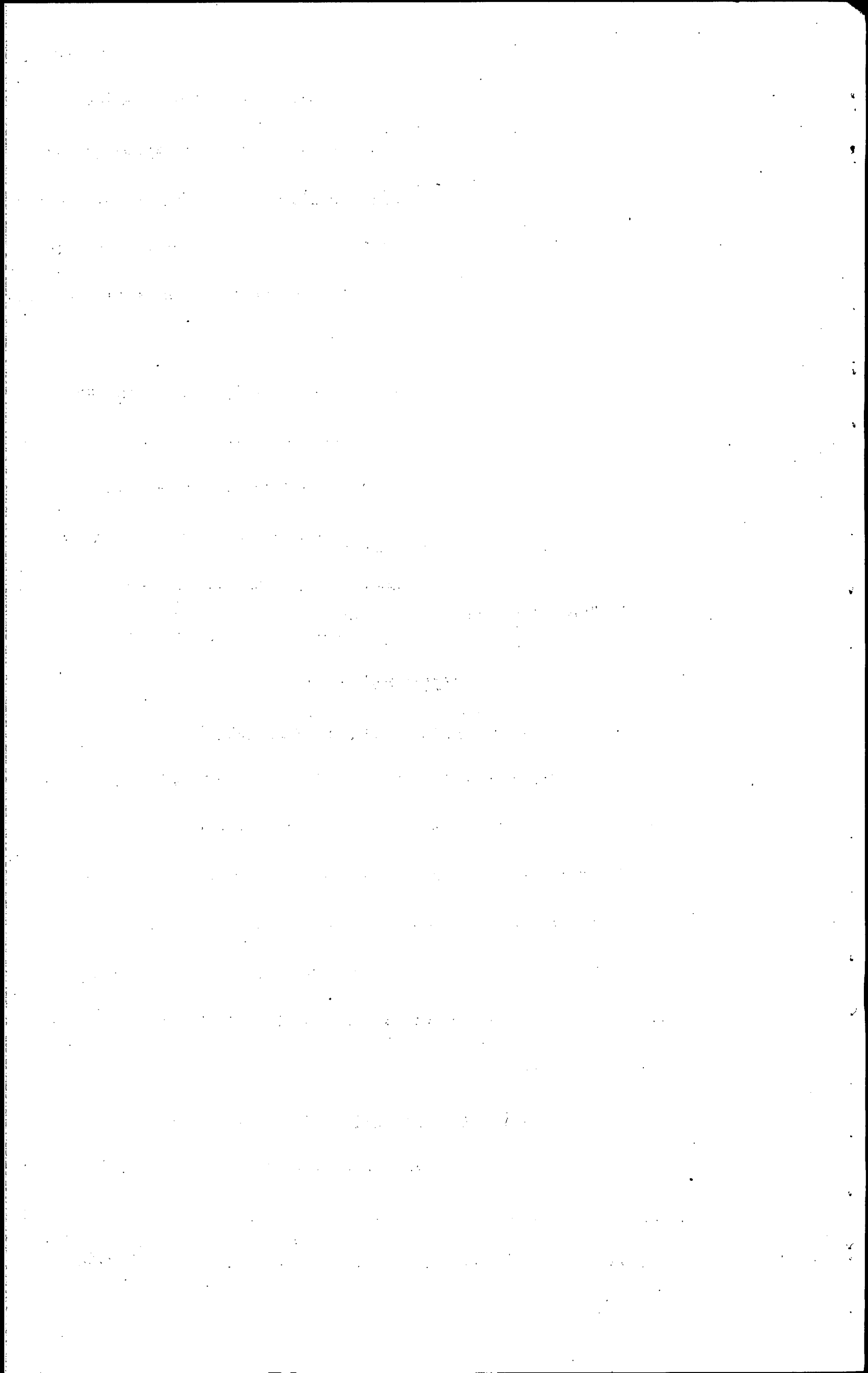

Sedan undertecknad handlagt syneförrättning för "Fredriksbergs dikningsföretag av år 1932" uti St. Herrestads socken av Malmöhus län, har jag anmodats upprätta sådana handlingar, som erfordras för sökande av dels bidrag från statens avdikningsenslag, dels lån från statens avdikningslånefond till företagets utförande. Med anledning härav får jag under hänvisning till vid syneförrättningen upprättade handlingar och ritningar härmed avgiva följande

Betänkande.

Torrlägningsområdets läge och beskaffenhet.

Dikningssamfälligheten är belägen 3.- km. sydost om St. Herrestads kyrka samt 6.- km. nordost om Ystad. Å översiktskartan i syneförrättningshandlingarna har samfälligheten utmärkts med gul färg. De berörda markerna, vilka till uteslutande del utgöres av redan odlad jord, äro av god beskaffenhet, men f.n. i hög grad försumpade samt i stort behov av den grundliga förbättring, som med företaget avses.

Föregående rättslig utredning.

Genom Länsstyrelsens resolution den 3 november 1931 förordnades undertecknad att i laga ordning handlägga syneförrättningen. Sedan vederbörliga fältarbeten utförts, hölls förste sammanträdet i

Ärendet den 17 november 1932, varefter förrättningen avslutades den 22 december samma år. Enligt av Söderbygdens Vattendomstol meddelat bevis /Bil. III/ har besvär emot förrättningen ej blivit inom laga tid anmält, vaden densamma alltså nu tagit åt sig laga kraft.

Sökande av bidrag och lån.

Såsom närmare framgår av bilagde förening /Bil. II/ hava flertalet delägare, representerande 95.32 % i företaget, överenskommit att till gäldande av sina kostnader för företagets genomförande söka dels bidrag från statens avdikningsanslag, dels lån från statens avdikningslånefond. Till de delägare, som undertecknat förenämnda förening, föreslås sålunda såväl bidrag som lån av statsmedel, medan till övriga delägare endast bidrag torde utgå.

Dikningen.

För att de av företaget berörda markerna skola kunna torrläggas till ändamålsenligt djup hava synemännen föreskrivit till upptagande dikesträckorna A-B-C-D-E, C-C¹-C² och D-D¹-D², vilkas lägen och dimensioner framgå såväl av de upprättade förelagsritningarna som av syneförrättningshandlingarna. Hydrografisk och teknisk utredning för avloppen lämnas i mom. 2 av synemännens utlåtande i syneförrättningshandlingarna.

Areal.

Dikningesamfälligheten omfattar 38.30 har åker och 0.28 har

äng, fördelade sålunda:

Låne- och bidragssökande	35.33 har åker, 0.12 har äng
Endast bidragssökande	2.97 " " , 0.16 " "

Kostnader.

Kostnaderna för avloppens upptagande hava beräknats till 13.600.- kr., därvid de egentliga arbetskostnaderna beräknats efter en arbetsförtjänst om 70 öre per timme och kostnaderna för inköp av rör efter i orten gängse priser å fullgoda cementrör. Samtliga kostnader för företags genomförande fördelas sålunda:

	Företaget i sin helhet.	Låne- och bidrags-sökandes andel.
Dikningen	13600.- kr.	12962.96 kr.
Synerförrättningen	803.92 "	766.29 "
Betänkandet	163.85 "	156.18 "
Vattendomstolsavgift	23.03 "	21.95 "
Summa	14590.80 kr.	13907.38 kr.

Fördelas kostnaderna på den i dikningssamfälligheten ingående arealen, belöps torrläggningens kostnader till 378.- kr. per ha.

Ekonomisk utredning.

Av synerförrättningshandlingarna samt av tabellen /Bil. I/ i detta betänkande framgår angående företags ekonomiska utbyte följande:

Företaget i sin helhet.

Jordvärde efter torrläggningen	61392.- kr.
" före	46042.- "
Värdeförhöjning	15350.- "
Kostnad	14590.80 "

Rel. kostnad 0.95

Bidrag i % av kostnaden 48.25

Låne- och bidragssökandes andel.

Jordvärde efter torrläggningen 56576.- kr.

" före " 41945.- "

Värdeförhöjning 14631.- "

Kostnad 13907.38 "

Endast bidragssökandes andel.

Jordvärde efter torrläggningen 4816.- kr.

" före " 4097.- "

Värdeförhöjning 719.- "

Kostnad 683.42 "

Tid för företagets utförande.

Jämlikt bestämmelserna i mom. 7 av synemännens utlåtande skall företaget vara fullbordat inom utgången av år 1937. Med anledning härav föreslås tiden för företagets slutliga avsynande till den 31 december 1937.

Förord.

Under hänvisning till vad här ovan anförts får jag föreslå att till dikningsföretagets utförande beviljas dels bidrag från statens avdikningsanslag med 7040.- kr., motsvarande 48.25 % av de beräknade kostnaderna, dels lån från statens avdikningslånefond med 7200.- kr., motsvarande beträffande de sakägare, som ansökt om såväl bidrag som lån, återstående del av de beräknade kostnaderna.

Med detta betänkande följer:

Tabell	Bil. I
Förening	Bil. II
Diariebevis	Bil. III
Förteckning över fastigheter, till vilka torrläggning evdiktningsslän sökes	Bil. IV
Arvodesräkningar	Bil. V och VI.

Malmö i mars 1933.

C.H. Wallér

Statens lantbruksingeniör.

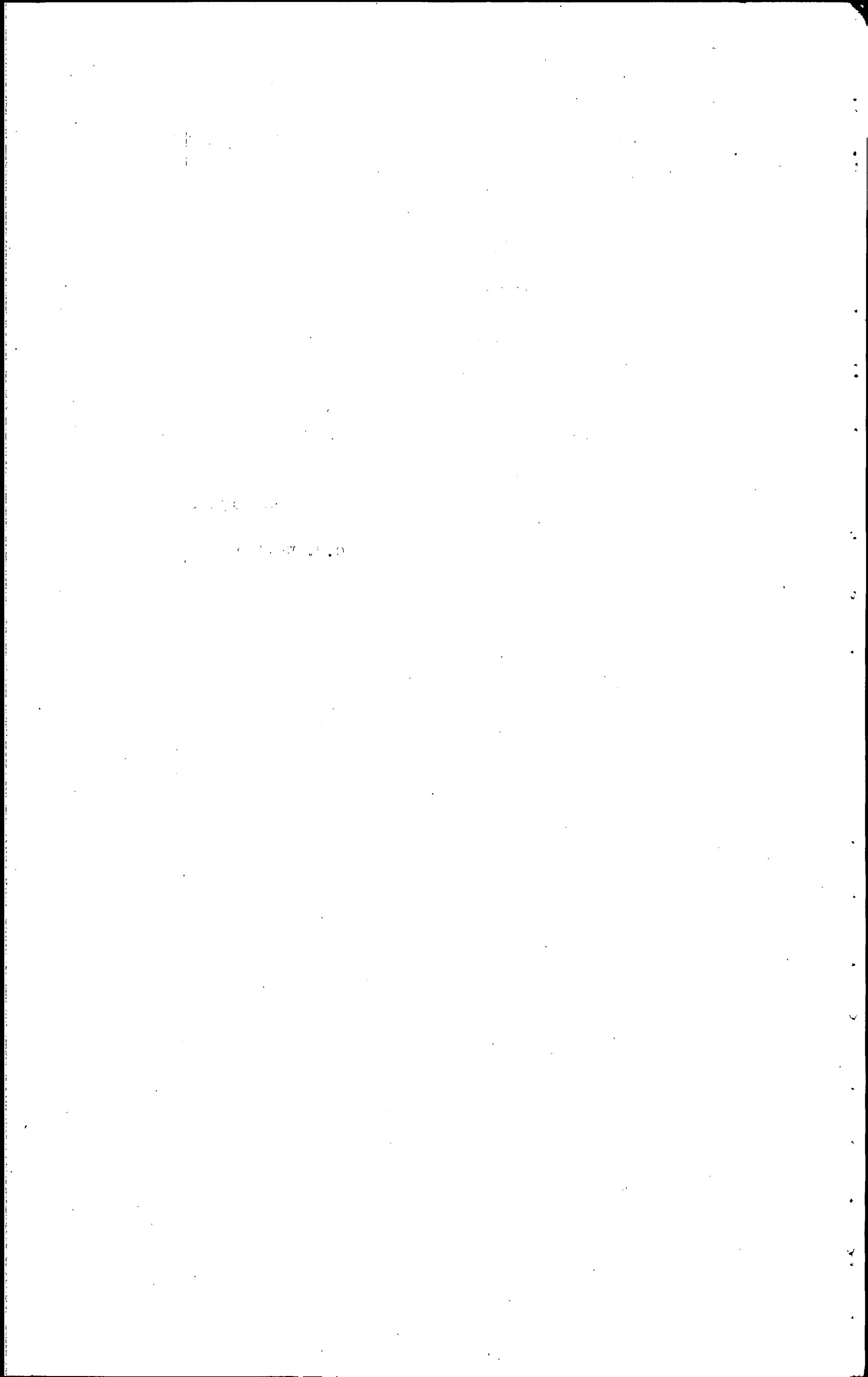

Bidrags- och lånesökandes andel i kostnaderna

Nummer a försvingur

Hemmantal	Registreringsnummer	SOCKEN Fastighet och ägare		Ägo- figurer	Areal	
					Åker	Annan mark
					Ha	Ha
1	2	3		4	5	6
<u>St. Lorensstads socken.</u>						
	20 ²⁰	189 4096	Fredriksberg; And. Andersson	1		
3	20 ²¹	557 4096	St. ; Vilhelm Svensson	2-6		
4	52 ¹⁵	189 2048	St. ; Algon Bengtsson	7-12		
4	21 ⁷	55 2048	St. ; Gens.	13-17		
2	21 ⁸	219 2048	St. ; Olof Bengtsson	18-23		
2	21 ³	301 2048	St. ; Gens.	24-29		
2	21 ⁴	269 2048	St. ; Gens.	30-36		
2	20 ¹¹	98 2048	St. ; Gens.	37		
2	20 ¹³	104 2048	St. ; Gens.	38-42, 116-121		
2	20 ¹⁵	101 2048	St. ; Gens.	43-45, 110-115		
2	21 ⁵	257 2048	St. ; Gens.	46-51		
2	20 ²	276 2048	St. ; Gens.	52-58		
2	53 ²	39 60	St. ; Gens.	59-64, 65-84, 85-90		
2	19 ²²	804 2048	St. ; Gens.	91-95, 96-103 104-109		
5	20 ¹⁴	78 2048	St. ; Fredrik Larsson	122-131		
1	20 ¹²	75 2048	St. ; Hugo Larsson	132-146		
2	20 ⁵	899 16384	St. ; Vilhelm Svensson	147		
<u>St. Höpings socken.</u>						
1	9 ¹		L:a Höpings; J. häradsbivarekost, äg. Kongl. Kaj: t o. Koman; av Sv. Lockfabriks AB.	148-159		
				<u>Summa</u>		

samt föreslagna bidrags- och lånebelopp

Båtnad	70 % av båtnaden	Deltager i kostnaden för:				Summa kostnad	Bidrag	Lån	Anm.
		Dikning eller vattenavledning	Syneförrättning	Betänkande	Domstolsavgift m. m.				
Kr.	Kr.	Kr.	Kr.	Kr.	Kr.	Kr.	Kr.	Kr.	
7	8	9	10	11	12	13	14	15	
22 -		19 49	1 13	- 23	- 03	20 88	10 07	- -	Loken ej lån.
172 -		152 39	9 -	1 84	- 26	163 49	78 88	84 61	
596 -		528 05	31 19	6 36	- 89	566 49	273 33	293 16	
265 50		235 23	13 91	2 83	- 40	252 37	121 77	130 60	
420 -		372 12	22 03	4 49	- 63	399 27	192 65	206 62	
798 -		707 02	41 80	8 52	1 20	758 54	366 -	392 54	
844 -		747 78	44 22	9 01	1 27	802 28	387 10	415 18	
46 -		40 76	2 41	- 49	- 07	43 73	21 10	22 68	
745 -		660 06	38 99	7 95	1 12	708 12	341 67	366 45	
870 -		770 81	45 58	9 29	1 31	826 99	399 02	427 97	
1460 -		1293 55	76 45	15 58	2 19	1387 77	669 60	718 17	
2110 -		1869 45	110 54	22 52	3 16	2005 67	967 74	1037 93	
3733 -		3307 42	195 51	39 85	5 59	3548 37	1712 09	1836 28	
1380 -		1222 67	72 27	14 73	2 07	1311 74	632 91	678 83	
940 -		832 83	49 20	10 03	1 41	893 47	431 10	462 37	
247 50		219 28	12 94	2 64	- 37	235 23	113 50	121 73	
4 -		3 54	- 25	- 05	- 01	3 85	1 86	1 99	
697 -		617 55	36 50	7 44	1 05	662 54	319 68	- -	Loken ej lån.
15350 -		13600 -	803 92	163 85	23 03	14520 80	7040 07	7192 44 7797 06	

Malmo i mars 1933.

C. H. Wallb.

Statens lantbanksingenjör.

Skyskringar med blå beteckning utförda av
Kongl. lantbankstyrelsen / J. O.

Kostnadsförslag

Föreläggningskostnad	13.600.-
Lymföretningen	803.92
Betänkannde	163.85
Vattendomstolsavgift	<u>23.03</u>
	Summa kronor 14.590.80

Vid arbetsplanens fastställande har kostnaden för företaget beräknats till 14.590 kronor 80 öre, därav å lämningshandenas andel 13.859 kronor 80 öre, sedan därav från delaktighet i läst nteslutets fastigheterna Fredriksberg 20⁵ och 20^{''}.

Stockholm den 23 januari 1934.

På Kungl. Lantbrukstypelsens vägnar:

Albert Smith.

Förening.

Undertecknade, delägare i "Fredriksbergs dikningsföretag av år 1932" uti St. Herrestads och St. Köpinge socknar av Malmöhus län, överenskomma:

att utföra företaget i enlighet med det av statens lantbruksingenjör C.H. Wallér vid syneförrättning år 1932 upprättade förslaget, samt

att till bestridande av kostnaderna för företagets genomförande söka dels bidrag från statens avdikningsanslag, dels lån från statens avdikningslånefond.

Och uppdraga vi åt godsägaren Olof Bengtsson, Fredriksbergs gård, Köpingsbro:

att med förrättningsmännen träffa avtal om upprättande av för sökande av bidrag och lån erforderliga handlingar och ritningar;

att ingå till Kungl. Maj:t med underdånig ansökan om bidrag och lån av statsmedel till företagets utförande;

att, därest bidrag och lån beviljas, med vederbörande myndighet teckna kontrakt om företagets utförande, samt

att uppbära och utkvittera de penningemedel, som eventuellt komma att utfalla.

Fredriksberg den 22 december 1932.

- | | |
|---------------------|-------------------|
| 1. Hugo Hansson | 2. Olof Bengtsson |
| 3. Vilhelm Svensson | |

Att Olof Bengtsson, Hugo Hansson och Vilhelm Svensson egenhändigt undertecknat förestående förening intyga:

Fredriksberg den 22 december 1932.

C.H. Wallér	Erland Salomonsson
Lantbruksingenjör	Skiftesgodeman
Malmö.	Öja.

- | | |
|--------------------|--------------------|
| 4. Algon Bengtsson | 5. Fredrik Hansson |
|--------------------|--------------------|

Att Algon Bengtsson och Fredrik Hansson egenhändigt undertecknat förestående förening intyga:

Fredriksberg den 23 december 1932.

Sture Bengtsson	Albert Jönsson
Inspektör	Ladufogde
Wemmenhög	Fredriksberg.

Att, såvitt framgår av härstädes fört vederbörligt
diarium, besvär icke inom laga tid anförts mot en enligt upp-
gift den 22 december 1932 avslutad laga syneförrättning angä-
ende företag, benämnt "Fredriksbergs dikningsföretag av år 1932"
uti St. Herrestads socken, Malmöhus län; det vänder härmed
till bevis meddelat. Stockholm i Söderbygdens vattendomstols
kansli den 10 mars 1933.

Ex officio:

Folke Höijer

Stämpel.

Stämpel.

Stämpel.

Lösen redov. gm stpl	0:75
Stämpel	1:-
Summa kronor	1:75

Lantbruksingeniör C.H. Wallér, p.b.

Förteckning över fastigheter inom "Fredriksbergs dikningsföretag av år 1932" uti St. Herrestads och St. Köpinge socknar, Malmöhus län, till vilken torrläggning sökes lån från statens avdikningslänefond.

804/2048	mtl.	Fredriksberg	19 ²²	, Olof Bengtsson
276/2048	"	"	20 ²	, Dens.
899/16384	"	"	20⁵	, Vilhelm Svensson
98/2048	"	"	20¹¹	, Olof Bengtsson
75/2048	"	"	20 ¹²	, Hugo Hansson
104/2048	"	"	20 ¹³	, Olof Bengtsson
78/2048	"	"	20 ¹⁴	, Fredrik Hansson
101/2048	"	"	20 ¹⁵	, Olof Bengtsson
557/4096	"	"	20 ²¹	, Vilhelm Svensson
301/2048	"	"	21 ³	, Olof Bengtsson
269/2048	"	"	21 ⁴	, Dens.
257/2048	"	"	21 ⁵	, Dens.
55/2048	"	"	21 ⁷	, Algon Bengtsson
219/2048	"	"	21 ⁸	, Olof Bengtsson
139/2048	"	"	52 ¹⁵	, Algon Bengtsson
39/60	"	"	53 ²	, Olof Bengtsson

Malmö i mars 1933.

C.H. Wallér

Statens lantbruksingeniör.

*Stämpelningar med blå beteckning utförda av
Kungl. Lantbruksstyrelsen. J. O.*

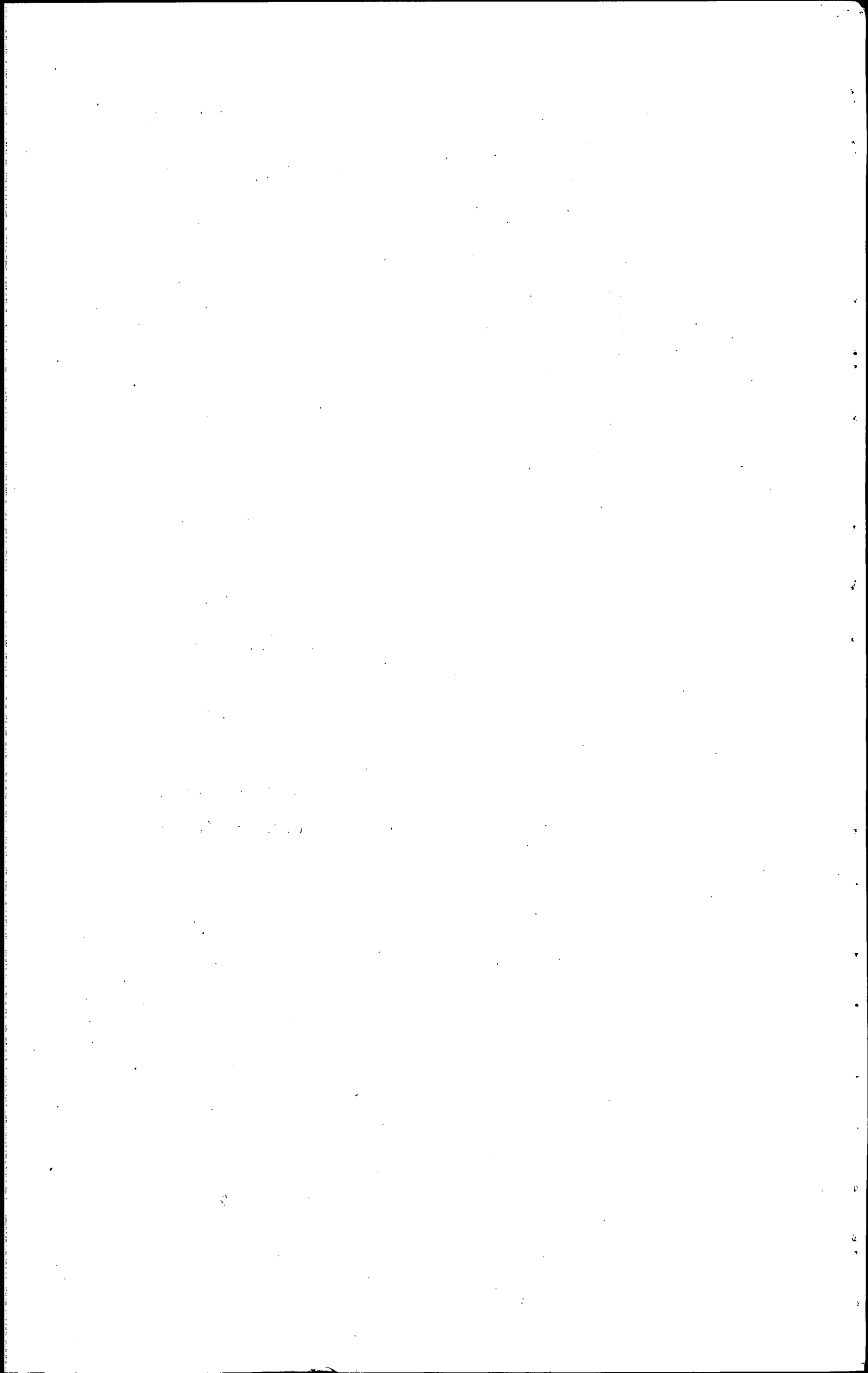

ARVODESRÄKNING

för betänkande och utredning angående statsunderstöd till
Fredriksborgs dikevåringsföretag av år 1932
 inom *nti St. Lorentz och St. Höpinge* socknar
 av *Skaraborgs* län, avgiven i enlighet med gällande lant-
 bruksingeniörstaxa.

	Kr.	öre
Översiktskarta i 2 <i>synförelsningshandlingarna</i> exemplar å	4	—
Betänkande, sid. 5	15	—
Upprättande av tabeller och kostnadsförslag i sammandrag, dagar 2 å	24	—
Upprättande av ansökningshandlingar m. m. $\frac{1}{2}$ dagar	6	—
Kopia av plankartan å väv (39.75 - 4.15)	35	60
" " profiler och sektioner 0.75 (23+18)	30	75
" " bro- och trumritningar		
Avskrift av synhandlingar och betänkande m. m. sidor 75	41	25
Inhäftning av handlingar; 2 häften <i>betänkande</i> / <i>synhandlingar</i>	3	75
Diariebevis, utlägg	2	50
Kommissionärsarvode	1	—
Summa Kronor:	163	85

Den, som med denna räkning sig icke åtnöjer, äger att den-
 samma klandra genom stämning till *Vemmenhögs, Sjunits och Skaraborgs*
 häradsrätt inom tre månader härefter.

Skaraborg den 31 mars 1933

E. A. Navi

Statens lantbruksingeniör.

Kritteras per postförskott.
Skaraborg den 31 mars 1933
E. A. Navi

Vidimeras
 ex officio:

E. A. Navi

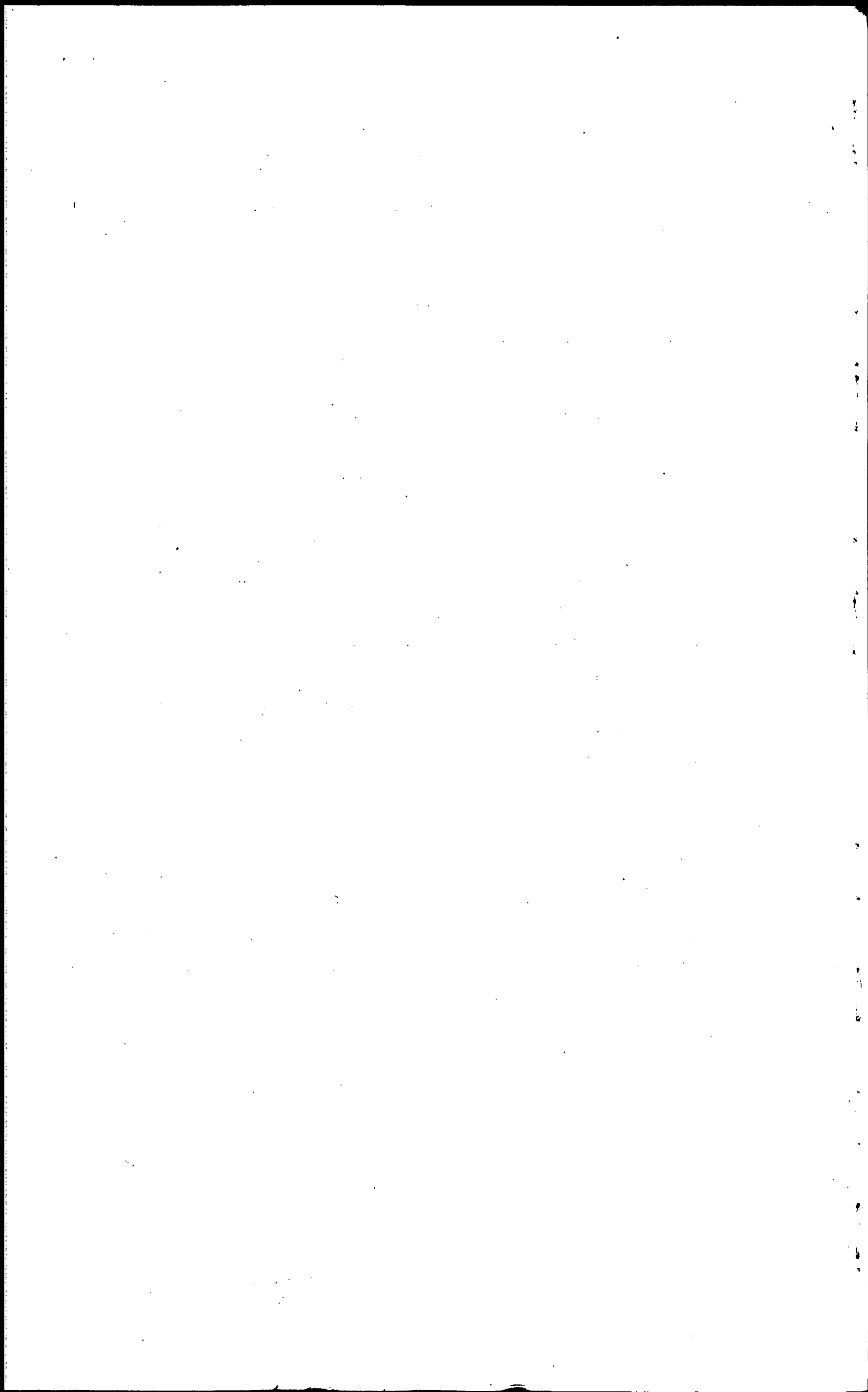

384

615/34

M 2-0348

2 h 2 m

KONTRAKT

(Arbetslöshetsföretag)

4671

K. LANTBRUKSSTYRELSEN
16/13. 1934

Sedan Kungl. Maj:t den 12 januari 1934

för

"Fredriksbergs dikningsföretag av år 1932" i St. Herrestads och St. Köpinge socknar av

MALMÖHUS LÄN

under föreskrift, att understödstagare skall vara skyldig underkasta sig den granskning från Riksdagens revisorers sida rörande statsunderstödet användning, som Kungl. Maj:t kan komma att föreskriva, beviljat *dels ett lån* av sjutusenetthundrasjuttio (7.170) kronor att utgå från *statens avdikningslånefond* och *dels ett statsbidrag* utan återbetalningsskyldighet av sjutusenfyrtio (7.040) kronor att utgå från *anslaget för 1933/1934 till torrlägningsföretag, ägnade att motverka arbetslösheten*, ävensom fastställt en av statens lantbruksingenjör C. H. Wallér vid syneförrättning år 1932 upprättad arbetsplan med därtill hörande kostnadsförslag, ha ~~ett~~ undertecknad, som av vederbörande intressenter utsetts till styrelse ~~och~~ förtroendeman för företaget,

med Kungl. Lantbruksstyrelsen, å Kungl. Maj:ts och Kronans vägnar, avslutat följande kontrakt, varigenom jag för egen del samt å vederbörande intressenters i företaget vägnar åtagit och förbindit mig:

1:o) att utföra företaget i noggrann överensstämmelse med den av Kungl. Maj:t fastställda arbetsplanen med de eventuella ändringar däri, varom vederbörande myndighet må efter framställning besluta,

att, vid äventyr att bidragsrätten må kunna av Kungl. Maj:t förklaras förverkad, utan uppskov igångsätta företaget,

att fullborda arbetet till den 1 september 1937,

att vid företagets utförande iakttaga de föreskrifter, som av Kungl. Maj:t eller Lantbruksstyrelsen må hava meddelats,

att bestrida vad utöver beviljade statsmedel kan erfordras för företagets fullbordande, att gälda vederbörande förrättningsman tillkommande gottgörelse enligt taxa även i fråga om av Lantbruksstyrelsen beordrad avsyning av företaget,

att, när sådant av Lantbruksstyrelsen påfordras, företaget behörigen verifierade räkenskaper för företaget ävensom att, därest det skulle visa sig, att torrlägningskostnad, varför statsmedel beviljats, beräknats till högre belopp än den verkliga kostnaden, vidkännas motsvarande minskning av lånet och statsbidraget,

att eljest på anfordran lämna de uppgifter rörande företagets utförande, som i särskild ordning må föreskrivas,

att underhålla det utförda arbetet intill dess sådan underhållsskyldighet kan varda andra i laga ordning ålagd eller vederbörande från underhållsskyldigheten befriats, samt

att vid arbetets utförande ävensom i fråga om underhållsskyldighetens fullgörande underkasta ~~oss~~ mig Lantbruksstyrelsens inseende och kontroll;

2:o) att för tjänsteman, som av Lantbruksstyrelsen eller Väg- och Vattenbyggnadsstyrelsen förordnas att verkställa besiktning eller avsyning av arbetet eller inspektion av underhållsarbetet, tillhandahålla den för företaget fastställda arbetsplanen med därtill hörande handlingar och ritningar;

3:o) att i händelse avvikelse utan därtill i vederbörlig ordning erhållet tillstånd skett från den fastställda arbetsplanen, eller arbetet icke blivit fullbordat inom därför bestämd tid och Lantbruksstyrelsen ej heller meddelat anstånd med dess utförande, eller Kungl. Statskontoret skulle finna den säkerhet, som blivit ställd för till Statskontoret avgiven skuldförbindelse angående lånets återbetalning, icke vidare nöjaktig, och ny säkerhet, som av Statskontoret godkännes, icke varder inom bestämd tid avlämnad, eller den bestämda annuiteten icke varder i behörig tid erlagd, låta det ankomma på Kungl. Maj:t att inställa all vidare utbetalning av statsmedel samt att återfordra vad därav uppburits, beträffande lånet dock endast därest icke beslut om detsamma återbetalning och fördelning blivit meddelat, att inom viss angiven tid på en gång eller efter hand inbetalas till Statskontoret, ävensom att å sålunda lyftade och återburna medel erlagga fem procent årlig ränta från lyftningsdagen till dess återbetalning sker;

4:o) att ifråga om tid för lyftande av statsmedlen i mån av arbetets fortgång låta gälla vad Lantbruksstyrelsen därutinnan bestämmer; och skall, därest icke Kungl. Maj:t med avseende å särskilda förhållanden prövar skäligt annorlunda förordna, någon del av statsmedlen innestå i Statskontoret, intill dess arbetet blivit vederbörligen avsynat och av Lantbruksstyrelsen godkänt;

5:o) att vid avslutandet av detta kontrakt för förvaring i Lantbruksstyrelsens arkiv till Styrelsen överlämna bestyrkt avskrift och kopia av de till den fastställda arbetsplanen hörande handlingar och ritningar; ävensom att, innan sista delen av statsmedlen lyftes, till Lantbruksstyrelsen överlämna fullständig beskrivning jämte ritning över sådan avvikelse från den fastställda planen, vartill vederbörligt tillstånd meddelats;

6:o) att bestrida eller gottgöra alla kostnader av vad beskaffenhet de vara må, som i följd av erhållna statsmedel föranledas för Statskontoret;

7:o) att för fullgörande av detta kontrakt ävensom, därest mot kontraktet brytes, för återbäring av lyftade statsmedel jämte därå upplupen ränta, ställa sådan säkerhet, som av Lantbruksstyrelsen godkännes;

8:o) att till Statskontoret avgiva med behörig borgen eller annan säkerhet försedd skuldförbindelse angående lånets återbetalning; samt

9:o) att fullgöra de övriga åtaganden, som enligt gällande författningar i ämnet åligga mottagare av ifrågavarande statsmedel.

Härav äro två lika lydande exemplar upprättade, av vilka vardera kontrahenten tagit ett.

Fredriksberg den 19 febr. 1934

Olof Bengtsson



Att

Gårdägaren Olof Bengtsson, Fredriksbergs
gård på Köpingsbro

i bägges vår närvaro egenhändigt undertecknat förestående kontrakt, intyga:

G. H. Nalle
Statslantbruksgenerals
Adress Malmö

G. W. Arnholtz
Kontrollör
Adress Linnéhamnen

Med stöd av Kungl. brevet den 12 januari
1934 antager Kungl. Lantbruksstyrelsen,
å Kungl. Maj:ts och Kronans vägnar, detta
kontrakt.

Stockholm den 28 mars 1934

Carl Brander

Vederbörandes uppmärksamhet fästes å bestämmelserna i 13 kap. 17 § vattenlagen, vari stadgas att, därest det framtida underhållet försummas, Konungens Befallningshavande eller annan myndighet Konungen bestämmer äger själv bota bristen på den försumliges bekostnad.

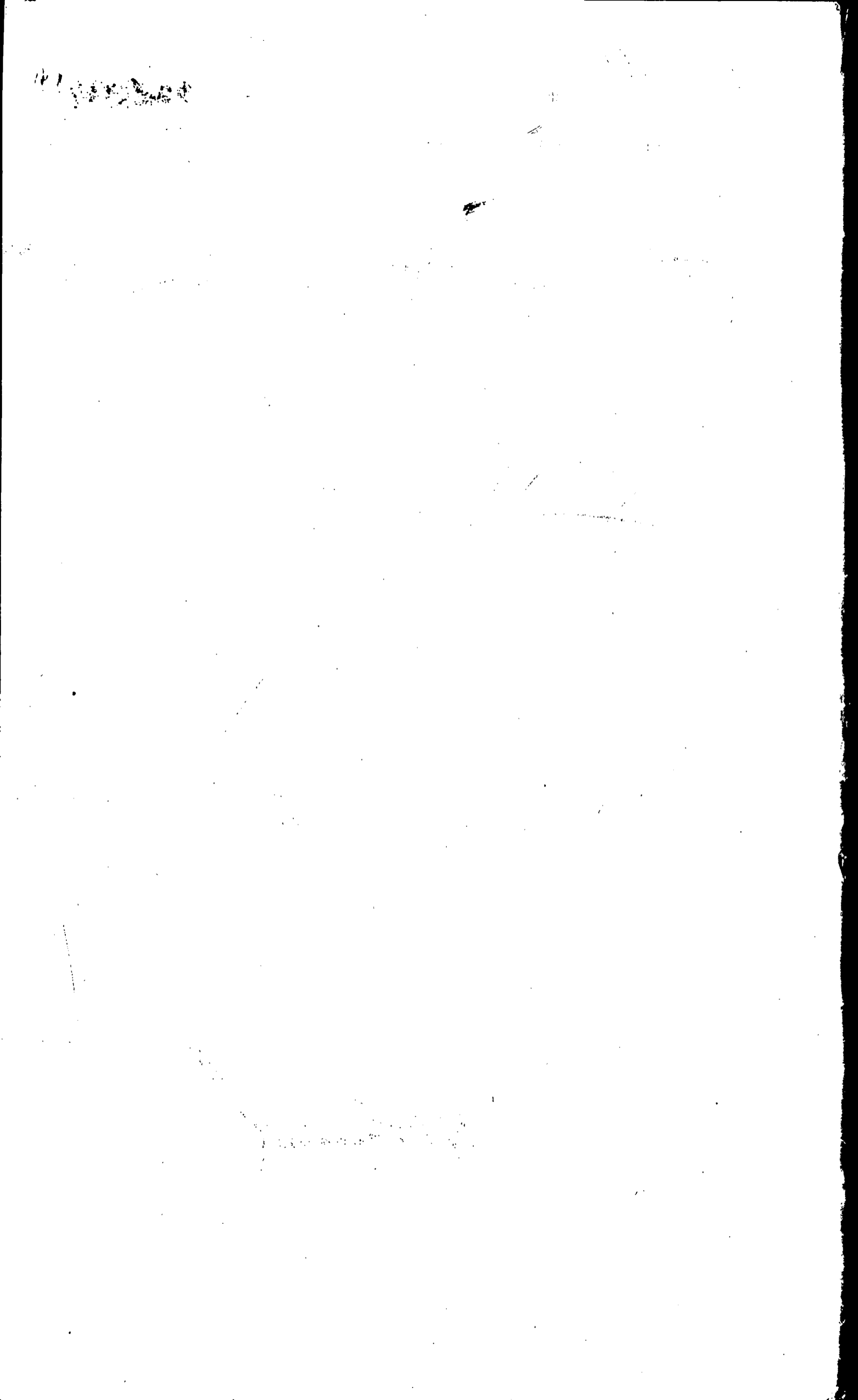

Förening.

Undertecknade, delägare i "Fredriksbergs dikningsföretag av år 1932" uti St. Herrestads och St. Köpinge socknar av Malmöhus län, överenskomma:

att utföra företaget i enlighet med det av statens lantbruksingeniör C.H. Wallér vid syneförrättning år 1932 uppräta-
de förslaget, samt

att till bestridande av kostnaderna för företagets genomföra-
de söka dels bidrag från statens avdikningsanslag, dels
lån från statens avdikningslånefond.

Och uppdrogs åt godsägaren Olof Bengtsson, Fredriksbergs
gård, Köpingsbro:

att med förrättningsmannen träffa avtal om upprättande av för-
sökande av bidrag och lån erforderliga handlingar och rit-
ningar;

att ingå till Kungl. Maj:t med underdånig ansökan om bidrag
och lån av statsmedel till företagets utförande;

att, därest bidrag och lån beviljas, med vederbörande myndig-
het teckna kontrakt om företagets utförande, samt

att uppbära och utkvittera de penningemedel, som eventuellt
komma att utfalla.

Fredriksberg den 22 december 1932.

Hugo Hansson

Olof Bengtsson

Vilhelm Svensson

Att Olof Bengtsson, Hugo Hansson och Vilhelm Svensson
egenhändigt undertecknat förestående förening intyga:

Fredriksberg den 22 december 1932.

C.H. Wallér

Erland Salomonsson

Lantbruksingeniör

Skiftesgodeman

Malmö

Öja

Algon Bengtsson

Fredrik Hansson

Att Algon Bengtsson och Fredrik Hansson egenhändigt un-
dertecknat förestående förening intyga:

Fredriksberg den 23 december 1932.

Sture Bengtsson

Albert Jönsson

Inspektör

Ladufogde

Wemmenhög

Fredriksberg.

Vidmeras

ex officio:

C.H. Wallér

6157/34

Statens lantbruksingeniör
Claes-Henric Wallér,
M A L M Ö .

DIARIE NR 9253
K. LANTBRUKSSTYRELSEN
12 MAJ 1934

Till

Kungl. Lantbruksstyrelsen.

Ang. Fredriksbergs dikningsföretag av år 1932 uti St. Herrestads och St. Köpinge socknar, Malmöhus län.

Vördsamt översändes tvenne till Kungl. Statskontoret ställda skrivelser om utfående av första delen av ~~det~~ till förenämnda företag beviljade bidrag och lån ävensom ett ^{av} ~~till~~ kommunalnämndsordföranden i St. Herrestads socken utfärdat intyg om att företaget påbörjats.

Malmö den 11 maj 1934.

C. H. Wallér

FÖREDRAGET
DEN 15 MAJ 1934
LANTBRUKSSTYRELSEN

m/165

14.590:80

ANMÄLAN

om utförda dagsverken m. m. vid torrlägningsföretaget.....

Fredrikstombs dikningsföretag av år 1932.

St. Sankt. i Höjinge socken av *Kanvölhus* län,

utfört med statsbidrag från reservationsanslaget till torrlägningsföretag, ägnade att motverka arbetslösheten.

(Utgifter för kapitalökning 1933/1934:IV.38).

Statsbidrag *7040:-* kronor, beviljat den *12 Jan.* 19*34.*

Arbetet påbörjades den *17 April* 19*34.*

Beräknad kostnad **14.590:80 kronor.**

Anmälan avser *April* månad 19*34.*

Antal under månaden utförda dagsverken:

av särskilt för arbetets utförande lejd arbetskraft *75,3*

av annan arbetskraft

Summa dagsverken *75,3*

Av dessa dagsverken äro ett antal av *16,7* utförda av personer, som förut varit arbetslösa.

Antal vid torrlägningsföretaget under månaden sysselsatta arbetare *9.*

Arbetet avslutades den 19....

Ovanstående är riktigt uppgivet försäkras:

Fredrikstomb den *3 Maj* 19*34.*

Carl Bengtsson

Postadress

Höjinge

Denna anmälan skall för varje månad till Kungl. Lantbruksstyrelsen insändas i 3 exemplar senast den 5 i månaden näst efter den som i anmälan avses, eller, därest arbetet avslutats före utgången av sistnämnda månad, inom 5 dagar från arbetets slut.

WR

✓

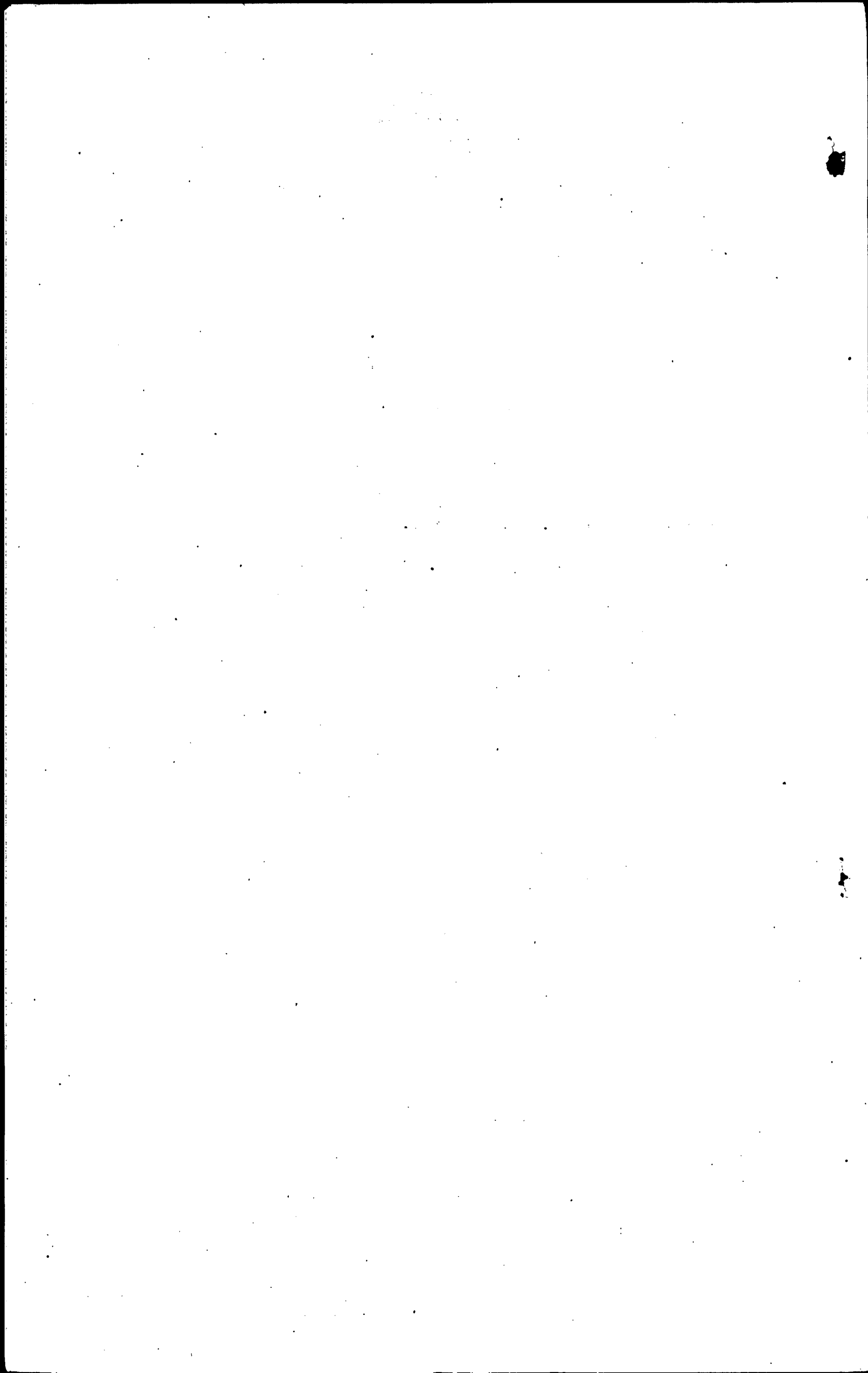

FÖREDRAGET
DEN 15 JUNI 1934

LANTBRUKSTYRELSEN

REKONSTRUKTIONSTYRELSEN
5 JUN. 1934

14.590:80

ANMÄLAN

om utförda dagsverken m. m. vid torrlägningsföretaget

"*Ereditsberg's Siktningstryck av år 1932*"

i *E. Herrestad*

socken av *Kalvshus*

län,

utfört med statsbidrag från reservationsanslaget till torrlägningsföretag, ägnade att motverka arbetslösheten.

(Utgifter för kapitalökning 1933/1934:IV.38).

Statsbidrag *7040:-* kronor, beviljat den *12 Jan.* 19 *34*

Arbetet påbörjades den *17 April* 19 *34*

Beräknad kostnad *14.590:80* kronor

Anmälan avser *1* månad 19 *34*

Antal under månaden utförda dagsverken:

av särskilt för arbetets utförande lejd arbetskraft *239.8*

av annan arbetskraft

Summa dagsverken *239.8*

Av dessa dagsverken äro ett antal av *47.9* utförda av personer, som förut varit arbetslösa.

Antal vid torrlägningsföretaget under månaden sysselsatta arbetare *10*.

Arbetet avslutades den 19.....

Ovanstående är riktigt uppgivet försäkras:

Ereditsberg den *2 Juni* 19 *34*
Carl Bengtsson

Postadress *Köpingsbo*

Denna anmälan skall för varje månad till Kungl. Lantbruksstyrelsen insändas i 3 exemplar senast den 5 i månaden näst efter den som i anmälan avses, eller, därest arbetet avslutats före utgången av sistnämnda månad, inom 5 dagar från arbetets slut.

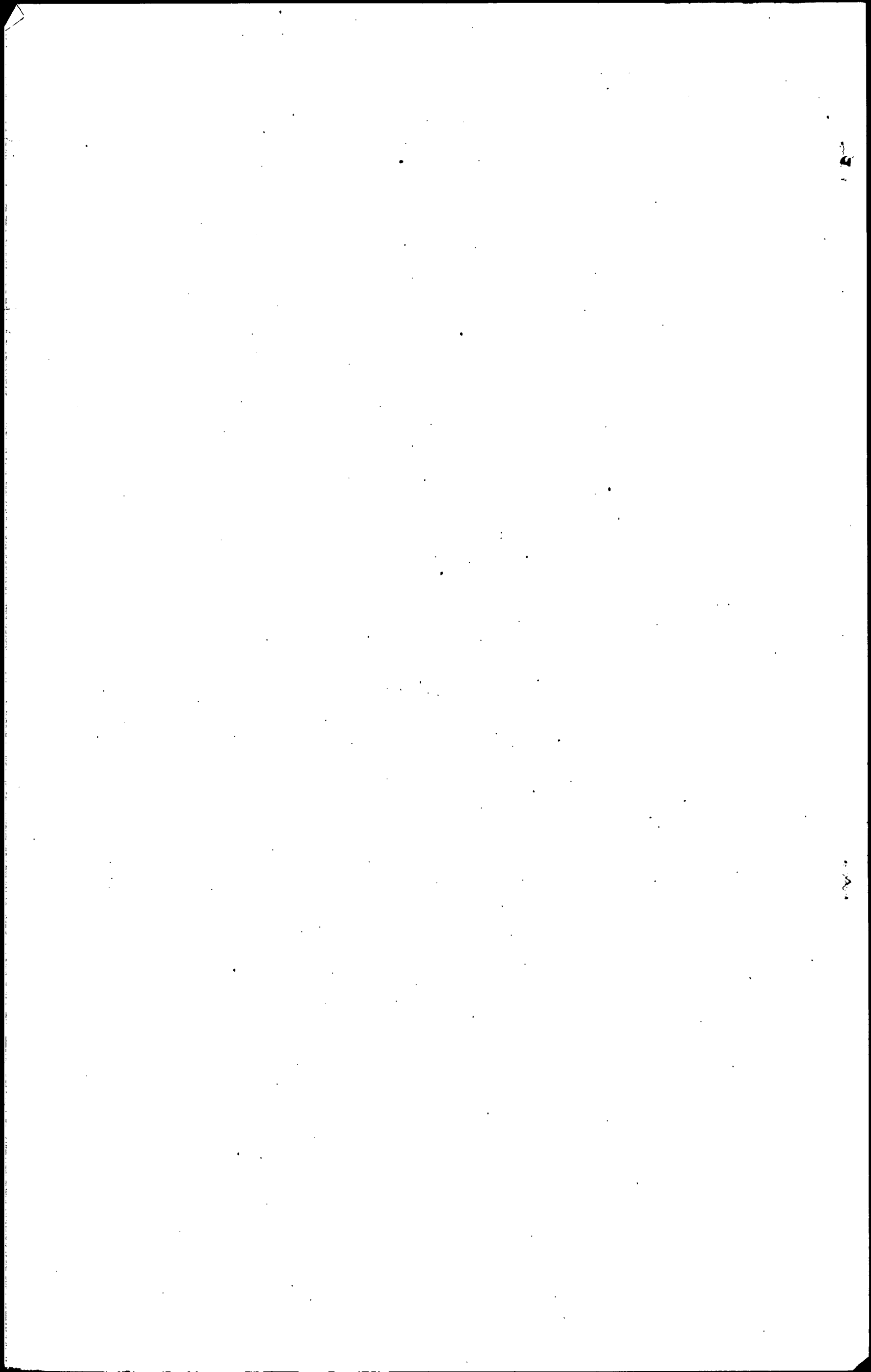

nr 165³

Arbetslöshetsföretag.

FÖREDRAGET
DEN 16 AUG. 1934
LANTBRUKSSTYRELSEN

DIARIE Nr 15082
K. LANTBRUKSSTYRELSEN
9 AUG. 1934

14.590:80

ANMÄLAN

om utförda dagsverken m. m. vid torrlägningsföretaget
Fredriksbergs dikningsföretag av år 1932
i St. Herrestads socken av Malmöhus län,

utfört med statsbidrag från reservationsanslaget till torrlägningsföretag, ägnade att motverka arbetslösheten.
(Utgifter för kapitalökning 1933/1934: IV.38).

Statsbidrag 7040:- kronor, beviljat den 12 Januari 1934

Arbetet påbörjades den 17 april 1934

Beräknad kostnad 14.590:80 kronor

Anmälan avser Juli månad 1934

Antal under månaden utförda dagsverken:

av särskilt för arbetets utförande lejd arbetskraft 215

av annan arbetskraft

Summa dagsverken 215

Av dessa dagsverken äro ett antal av 76 utförda av personer, som förut varit arbetslösa.

Antal vid torrlägningsföretaget under månaden sysselsatta arbetare 8

Arbetet avslutades den 19

Ovanstående är riktigt uppgivet försäkras:

Fredriksberg den 1 augusti 1934

Postadress Köpingsbro

Denna anmälan skall för varje månad till Kungl. Lantbruksstyrelsen insändas i 3 exemplar senast den 5 i månaden näst efter den som i anmälan avses, eller, därest arbetet avslutats före utgången av sistnämnda månad, inom 5 dagar från arbetets slut.

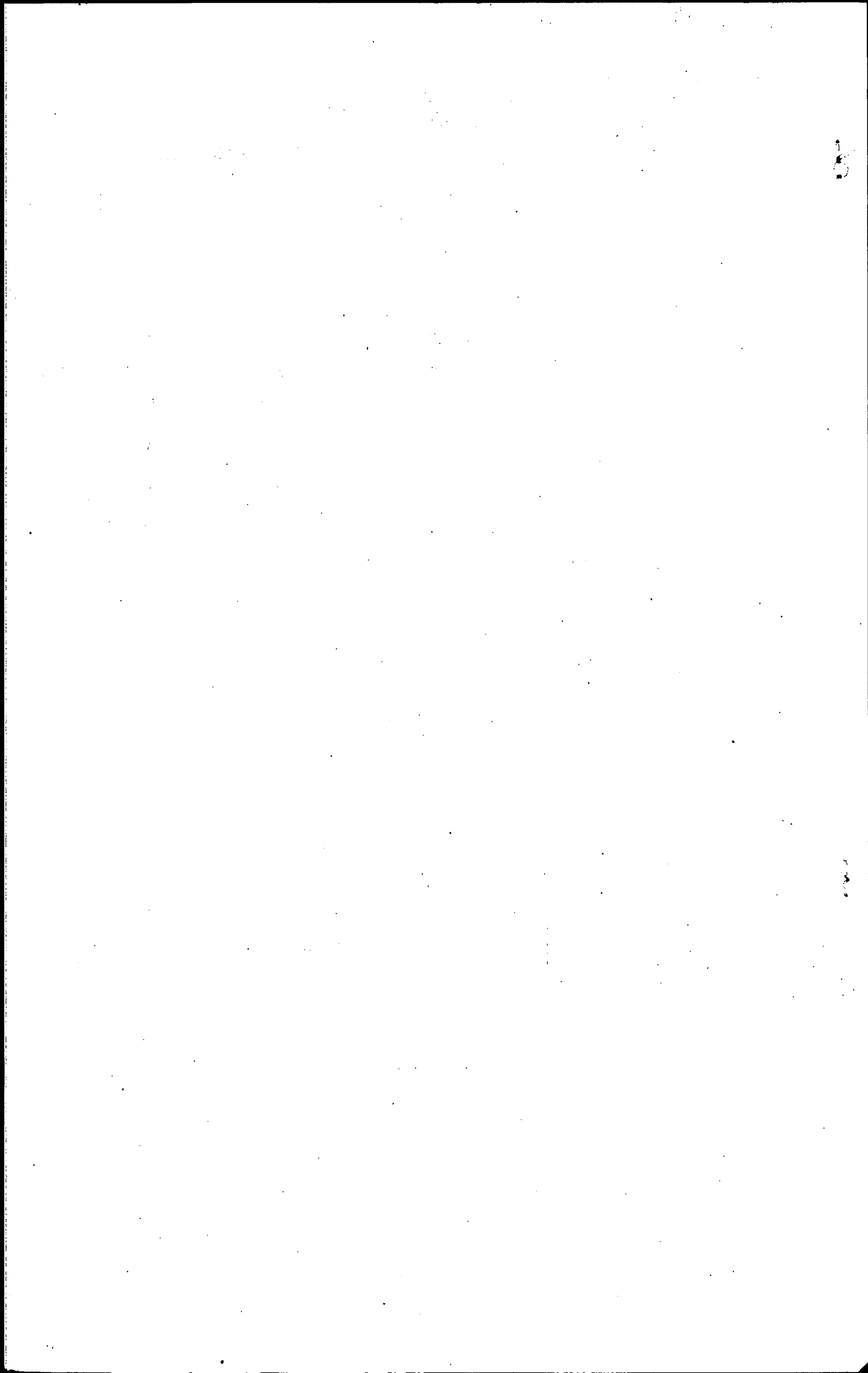

FÖREDRAGET
DEN 15 SEP. 1934
LANTBRUKSSTYRELSEN

DIARIE N: 17015
K. LANTBRUKSSTYRELSEN
3 SEP. 1934

14.590:80

ANMÄLAN

om utförda dagsverken m. m. vid torrlägningsföretaget.....
"Fredriksbergs dikningsföretag av år 1932"

..... i ST. Herrestad s. socken av Malmöhus län,

utfört med statsbidrag från reservationsanslaget till torrlägningsföretag, ägnade att motverka arbetslösheten.
(Utgifter för kapitalökning 1933/1934: IV.38).

Statsbidrag 7040:- kronor, beviljat den 12 januari 19 34.

Arbetet påbörjades den 17 april 19 34

Beräknad kostnad 14.590:80 kr.

Anmälan avser augusti månad 19 34

Antal under månaden utförda dagsverken:

av särskilt för arbetets utförande lejd arbetskraft 224

av annan arbetskraft -

Summa dagsverken 224

Av dessa dagsverken äro ett antal av 56 utförda av personer, som förut varit arbetslösa.

Antal vid torrlägningsföretaget under månaden sysselsatta arbetare 12.

Arbetet avslutades den 19.....

Ovanstående är riktigt uppgivet försäkras:

Fredriksberg den 1 sept. 19 34.

Olaf Bengtsson

Postadress Köpingebro.

Denna anmälan skall för varje månad till Kungl. Lantbruksstyrelsen insändas i 3 exemplar senast den 5 i månaden näst efter den som i anmälan avses, eller, därest arbetet avslutats före utgången av sistnämnda månad, inom 5 dagar från arbetets slut.

DIARIE NR 18938

FÖREDRAGET
Den 16 OKT. 1934

K. LANTBRUKSSTYRELSEN
27 SEP. 1934

14.590:80

LANTBRUKSSTYRELSEN

ANMÄLAN

om utförda dagsverken m. m. vid torrlägningsföretaget.

"Fredriksbergs dikningsföretag av år 1932"

i St. Herrestad

socken av

Malmöhus

län.

utfört med statsbidrag från reservationsanslaget till torrlägningsföretag, ägnade att motverka arbetslösheten.

(Utgifter för kapitalökning 1933/1934:IV.38).

Statsbidrag 7040:- kronor, beviljat den 12 jan. 19 34

Arbetet påbörjades den 17 april 19 34

Beräknad kostnad 14.590:80 kr.

Anmälan avser september månad 19 34

Antal under månaden utförda dagsverken:

av särskilt för arbetets utförande lejd arbetskraft

av annan arbetskraft 60 60

Summa dagsverken 60

Av dessa dagsverken äro ett antal av ~~5~~ utförda av personer, som förut varit arbetslösa.

Antal vid torrlägningsföretaget under månaden sysselsatta arbetare ... 5 ...

Arbetet avslutades den 22 september 19 34

Ovanstående är riktigt uppgivet försäkras:

Fredriksberg

den

25 september 19 34

Alf Bengtson
AB

Postadress

Köpingebro.

V

Denna anmälan skall för varje månad till Kungl. Lantbruksstyrelsen insändas i 3 exemplar senast den 5 i månaden näst efter den som i anmälan avses, eller, därest arbetet avslutats före utgången av sistnämnda månad, inom 5 dagar från arbetets slut.

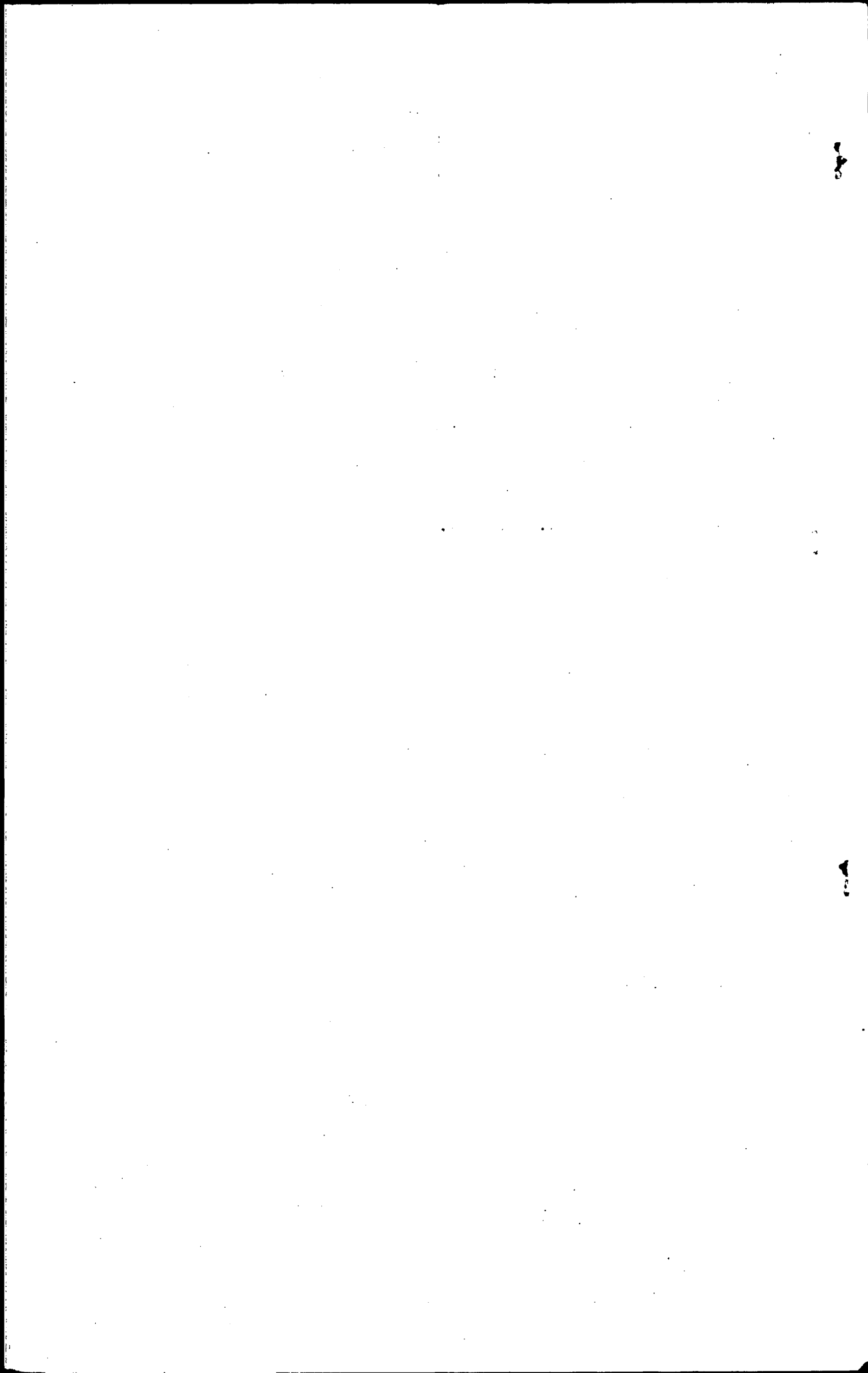

Tin Kungl. Läk-kontoret.

Härmed intygas, att arbetet
vid "Fredriks bergs riksvingfrötag av år 1932"
i Li. Herrestads och Li. Höpninge socknar av
Malmöhus län, påbörjats den 17 april 1934.

Li. Herrestad den 20 april 1934.

Carl Friij.

Stm. nämnds Ordf.

i H. Herrestads socken.

12/1 34

Förteckning över fastigheter inom "Fredriksbergs dikningsföretag av år 1932" uti St. Herrestads och St. Köpinge socknar, Malmöhus län, till vilken torrläggning sökes lån från statens avdikningslänefond.

804/2048	mtl.	Fredriksberg	19	22	Olof Bengtsson
276/2048	"	"	20	2	Dens.
899/1638	"	"	20	5	Vilhelm Svensson
92/2048	"	"	20	11	Olof Bengtsson
75/2048	"	"	20	12	Hugo Hansson
104/2048	"	"	20	13	Olof Bengtsson
73/2048	"	"	20	14	Fredrik Hansson
101/2048	"	"	20	15	Olof Bengtsson
557/4096	"	"	20	21	Vilhelm Svensson
301/2048	"	"	21	3	Olof Bengtsson
269/2048	"	"	21	4	Dens.
257/2048	"	"	21	5	Dens.
55/2048	"	"	21	7	Algon Bengtsson
219/2048	"	"	21	8	Olof Bengtsson
139/2048	"	"	52	15	Algon Bengtsson
39/60	"	"	53	2	Olof Bengtsson

Malmö i mars 1933

C. S. Manné.

Statens lantbruksingeniör.

*Årtryckningar med blå beteckning ut-
fördas av Kungl. Lantbruksstyrelsen*

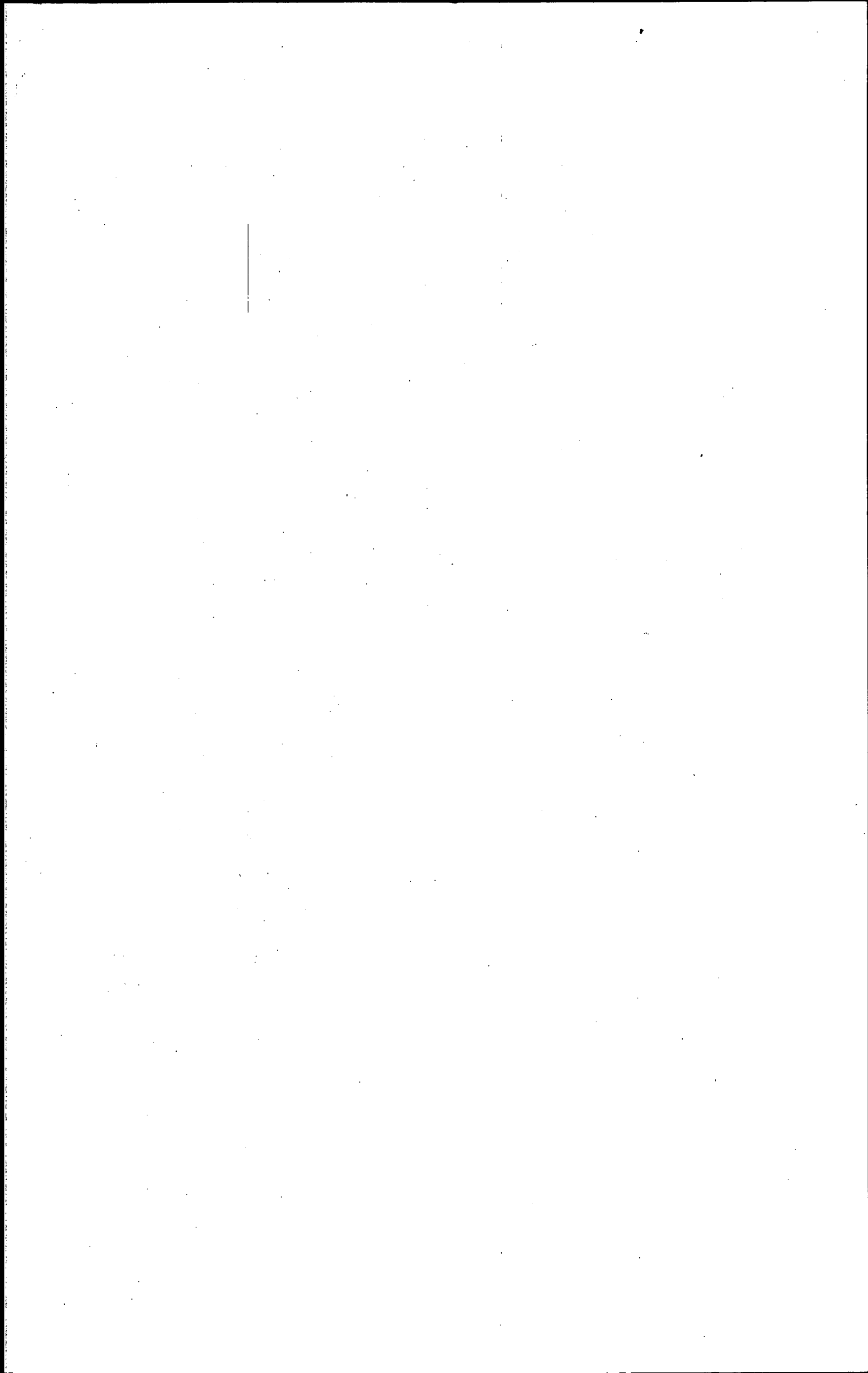

Uppgift jämlikt stödgandet i 1 §, 1 stycket, av lag om kronans förväns-
rätt för avdömningslån den 14 juni 1929 (nr 164).

Företagets namn: "Fredriksbergs dömningsföretag av år 1932" i St. Herrestads,
och St. Köpings socknar av Malmöhus län.

Lån 7.170 kronor från statens avdömningslånefond enligt Kungl. Maj:ts be-
slut den 13 januari 1934.

Lånet har beviljats för nedanstående, i utredningen angående de nämnda upp-
tagna fastigheter.

Socken, by och herman	Kantat	Register- nummer	Ägare
<u>St. Herrestads socken.</u>			
Fredriksberg	804/2048	22 19	Olof Bengtsson
"	276/2048	2 20	Densamma
"	75/2048	12 20	Hugo Hansson
"	104/2048	13 20	Olof Bengtsson
"	78/2048	14 20	Fredrik Hansson
"	101/2048	15 20	Olof Bengtsson
"	557/4096	21 20	Vilhelm Svensson
"	301/2048	3 21	Olof Bengtsson
"	269/2048	4 21	Densamma
"	257/2048	5 21	Densamma
"	55/2048	7 21	Algen Bengtsson
"	219/2048	8 21	Olof Bengtsson
"	139/2048	15 52	Algen Bengtsson
"	39/60	2 53	Olof Bengtsson

Stockholm den 17 maj 1934.

På Kungl. Lantbrukstyrelsens vägnar

Albert Smith

18127

DIARIE Nr
K. LANTBRUKSSTYRELSEN
14 SEP. 1934

B E V I S

Över verkställd avsyning av torrlägningsföretag enligt rekvisition av vederbörande styrelse.

Företagets namn: "Fredriksbergs dikningsföretag av år 1932" uti St. Herrestads och St. Köpinge socknar av Malmöhus län.

Planen fastställd den 12 januari 1934.

Ändring däri medgiven av Kungl. Lantbruksstyrelsen den

Lån från statens avdikningslånefond 7170.- kr.

Statsbidrag från anslaget för 1933/1934 till torrlägningsföretag, ägnade att motverka arbetslösheten 7040.- kr.

Kontrakt om arbetets utförande antaget den 28 mars 1934.

Fastställd arbetstid till den

Förlängd arbetstid till den

Arbetsstyrelsens ordförande: Godshögare Olof Bengtsson,

Fredriksberg per Köpingsbro.

Avsyningen verkställdes av undertecknad den 11 september 1934.

Företaget befanns därvid utfört i enlighet med fastställd plan, vadan detsamma av mig föreslås till godkännande.

Malmö den 12 september 1934.

G.H. Wallér

Statens lantbruksingeniör.

Stämpel

1.- kr.

Vidimeras
ex officio:

G.H. Wallér