

Förslag till  
 zonerläggning af mark tillhörande  
 Lilla Köpinge 7:607 mjl. hemman  
 i Stora Köpinge socken af Herrestads härad och Malmöhus län *Inskrift.*  
 upprättad vid laga synesförordning år 1927  
*Lenn Sjögren*  
 statens lantbruksingenjör.

Genom Kungl. Maj:ts nådiga brev den 6 juni 1929  
 fastställdes till utförande vid arbetets utfrående med väst  
 länsgård enligt av Lantbruksstyrelsens i Häländskhet gjord  
 teckning.

Stockholm den 23 juli 1929  
 På Kungl. Lantbruksstyrelsens vägnar: *vidimicus*  
*Albert Smith* *ex officio*  
*Lenn Sjögren*

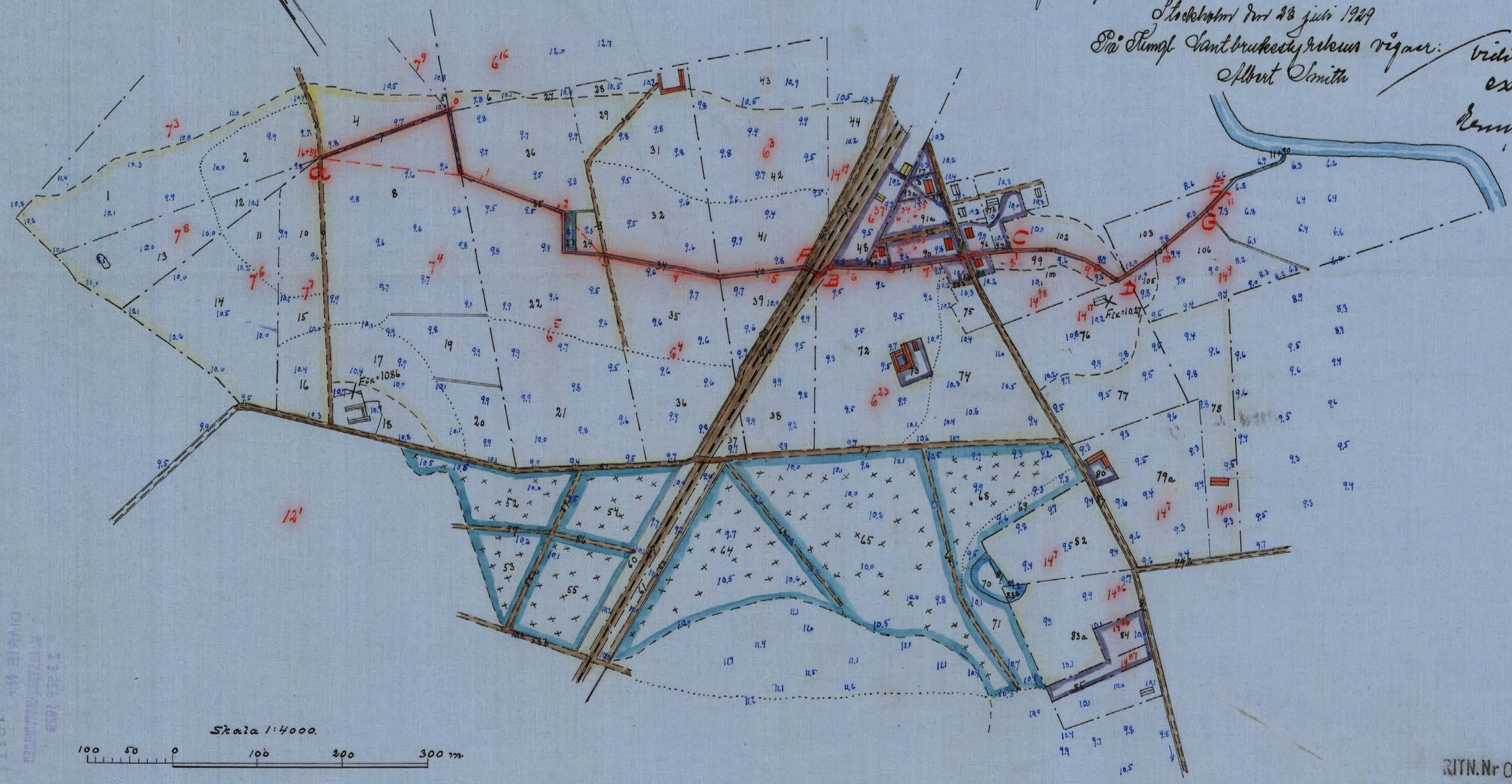

13266 KÅRS  
 P. LINDEN  
 DIVISIONEN  
 1927

Skala 1:4000

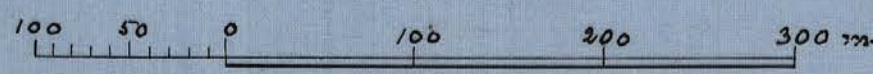

RITN. Nr 001

M 4\*0184 /

*Mr 180 Malmöhus Hovits*

Förslag till torrläggning av mark tillhörande Lilla Köpinge nr 6 och 7 m.fl. hemman uti Stora Köpinge socken av Herrestads härad och Malmöhus län;  
upprättat vid laga synförrättning år 1927 av

*René Ramm*  
Statens Lantingenjör

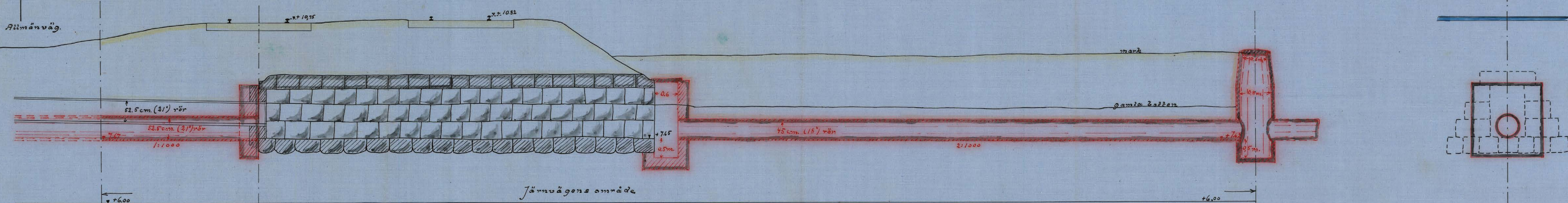

*Handwritten notes:*  
Förslag till omläggning och nyläggning av rör i Ystad-Eslöfs järnvägs område vid Köpingebro station. Skala 1:50.  
Streckningen för 29 juli 1927  
St. Rung. Vantbrukssocietätens vägnär:  
Albert Sobell

*Handwritten notes:*  
Sveckskrift  
Stockholms  
Malmö 7/5 1927.  
Einar Sahlén  
H. dist. chef.  
(Stämpel)  
i vittnes  
ex officio  
*René Ramm*

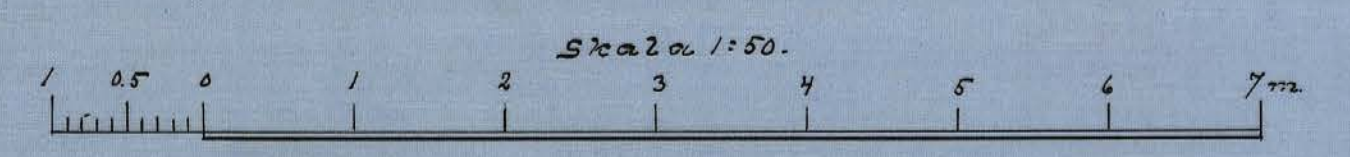
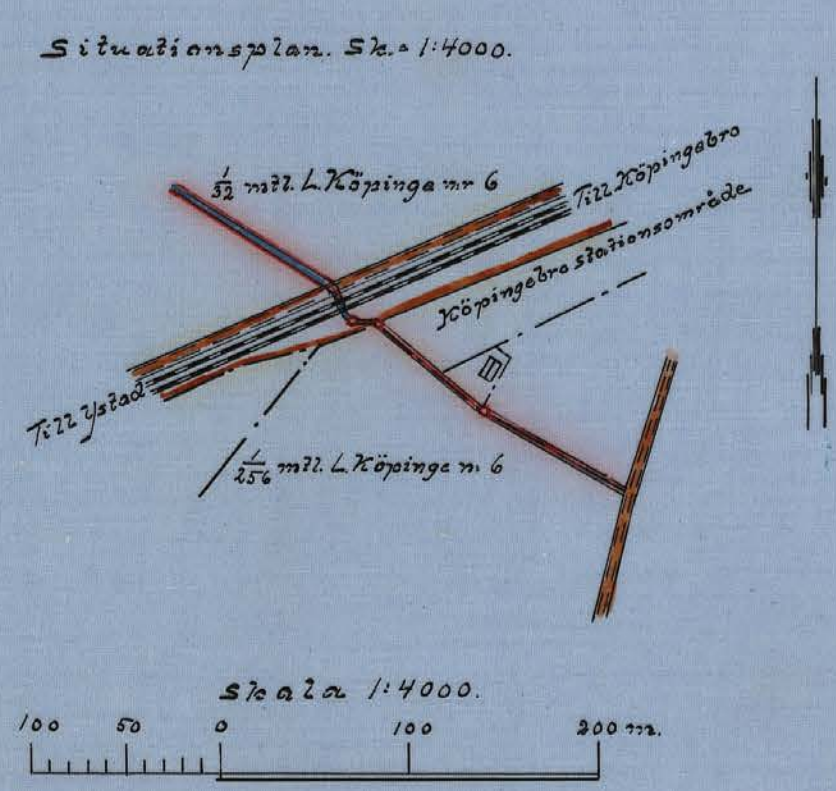
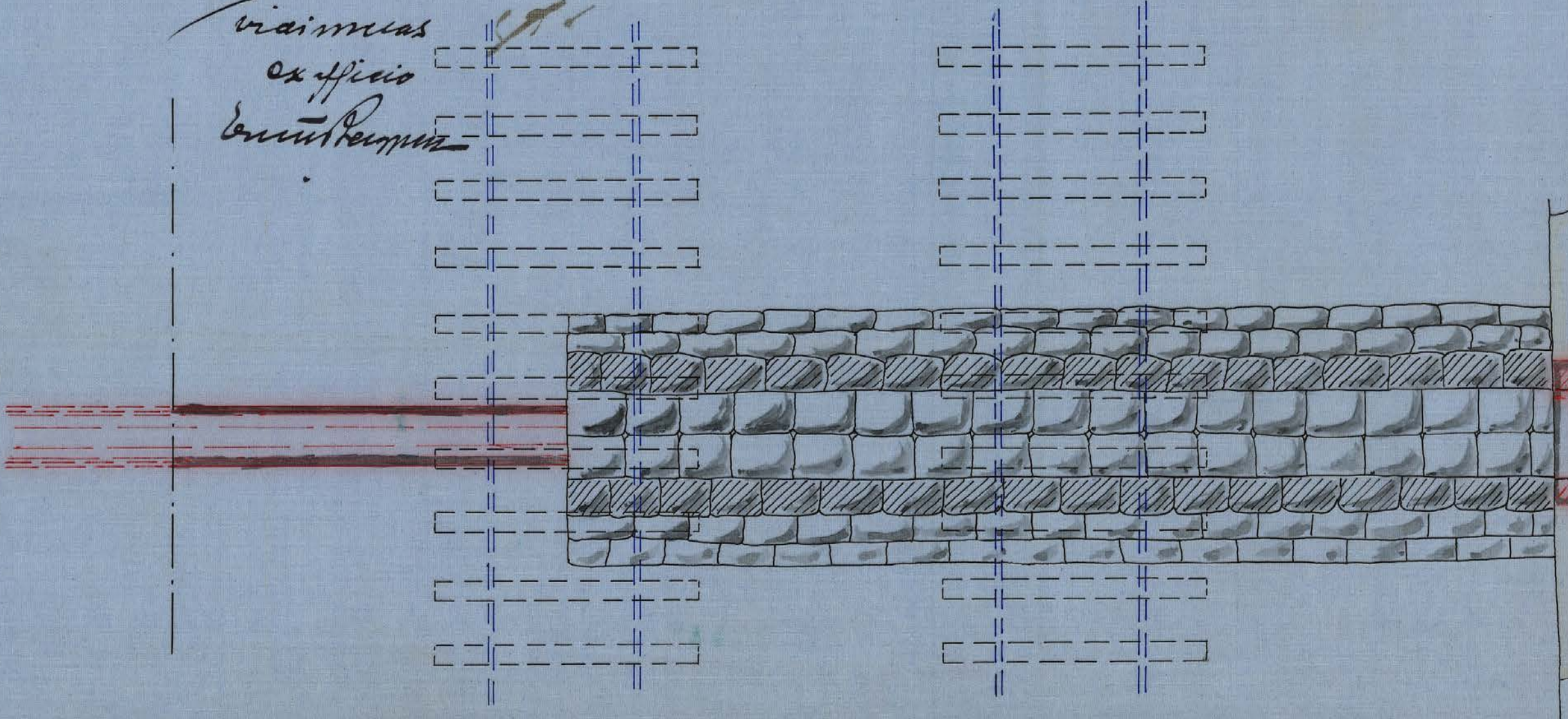

RITN. Nr 004

M 4-0184 4

*Handwritten note:* Nr 180 Malmöhus län

Iskrift

Storrs Kempf. hvar till värdiga Herr Per Björn 1919  
förelämnat till efterrättelse vid arbetet utifrån och  
med tillägg enligt av Lantbruksskyddet i belägenhet  
gjord Iskrift. Stockholm den 20 juli 1919

Storrs Kempf Lantbruksskyddets värdar:  
Albert Smith.

Vidimmar  
ex officio  
Per Andersson

Förslag till terrällgning av mark tillhörande Lilla Köpings Nr 607 m.fl. hemman i Stora Köpings socken av Herrestads härad och Malmöhus län;

Blad 2.

upprättat vid laga synförrättning år 1927 av

Per Andersson  
Stadsens Lantbrukingenjör.

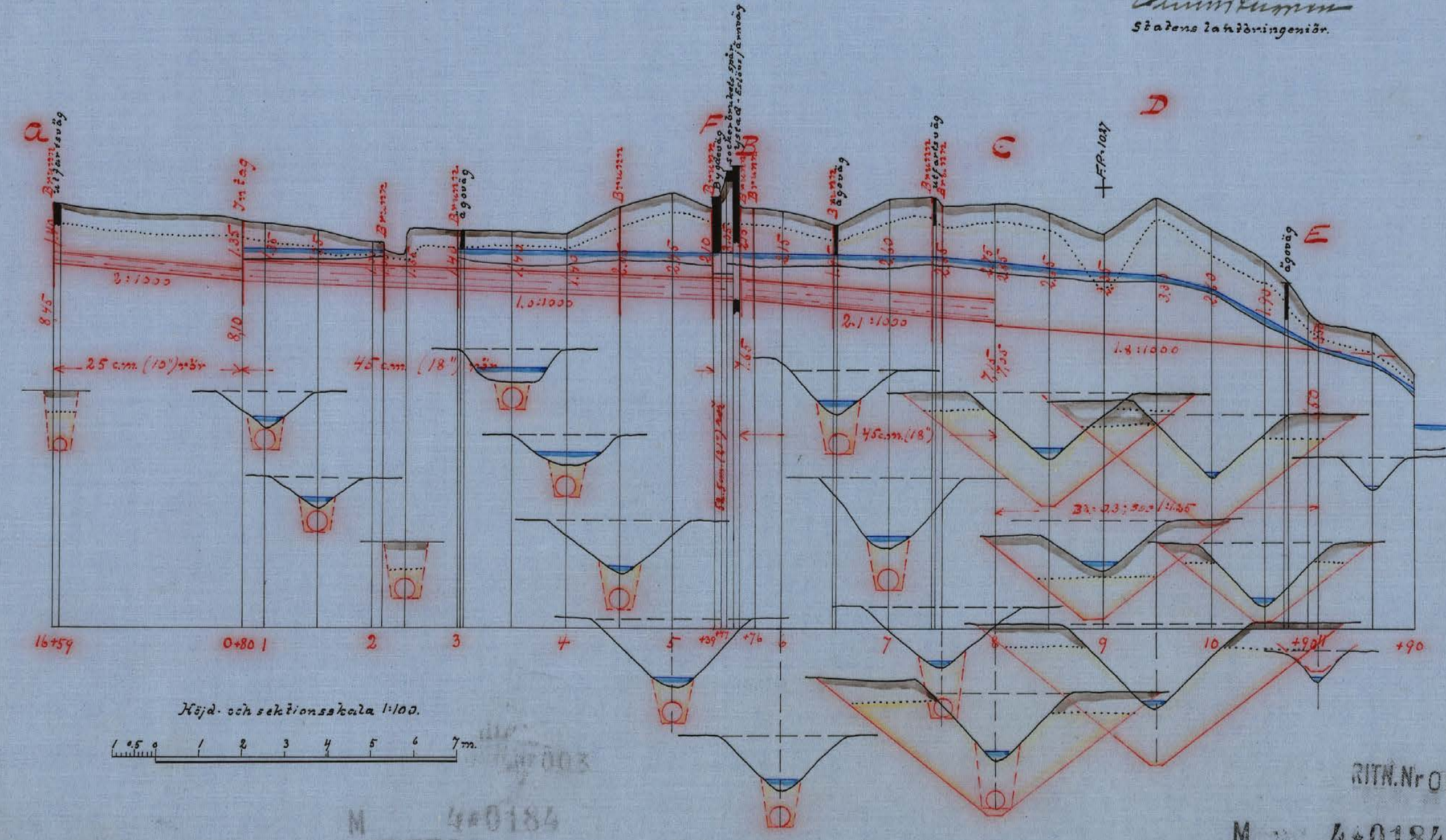
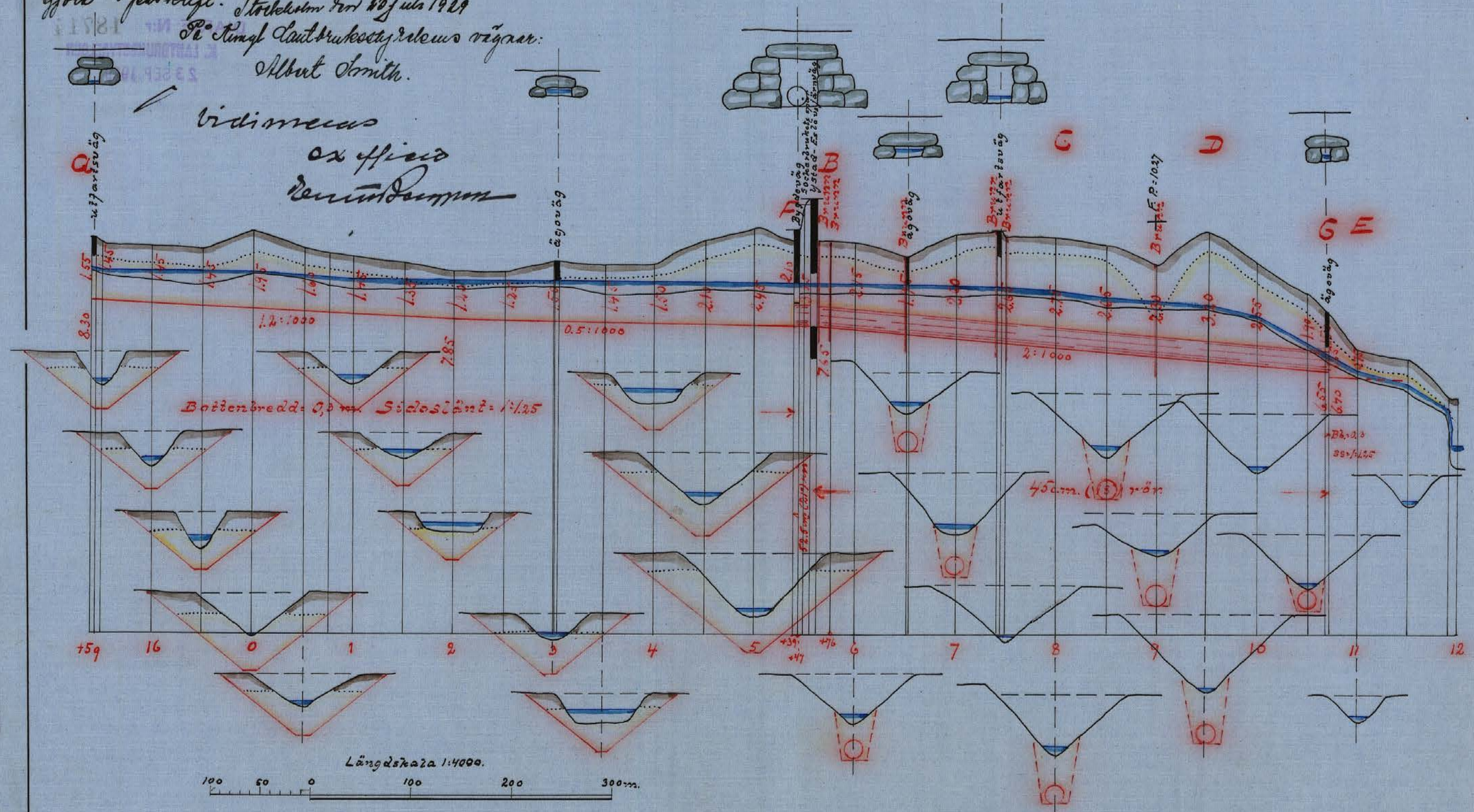

RITN. Nr 002

M 4\*0184

Nr 180 Malmöhus Hrt

Förslag till terrälläggning av mark till Lilla Köpinge N: 6 och 7 m.fl. hemman uti Stora Köpinge socken av Malmöhus län, upprättat vid laga synesförrättning år 1927.

Blad 3.

*Kenneth Bergman*  
Statens Lantingeniör

STATENS LANTINGENIÖR  
M. 4\*0184 3  
3 SEP. 1928

Förslag till brunn vid 01.  
Sk. = 1:50.

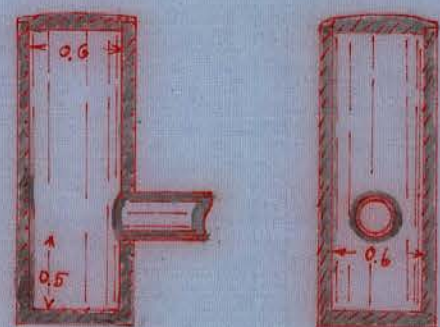

Förslag till intag vid 0+80.  
Sk. = 1:50.

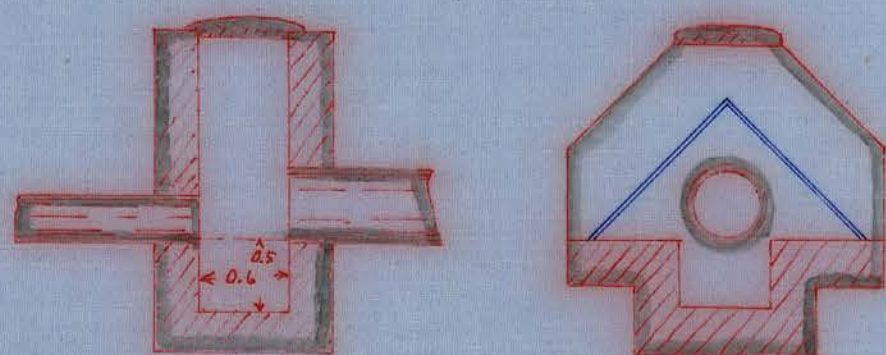

Förslag till bringmurning av utlopp vid 8.0. Skala 1:50.

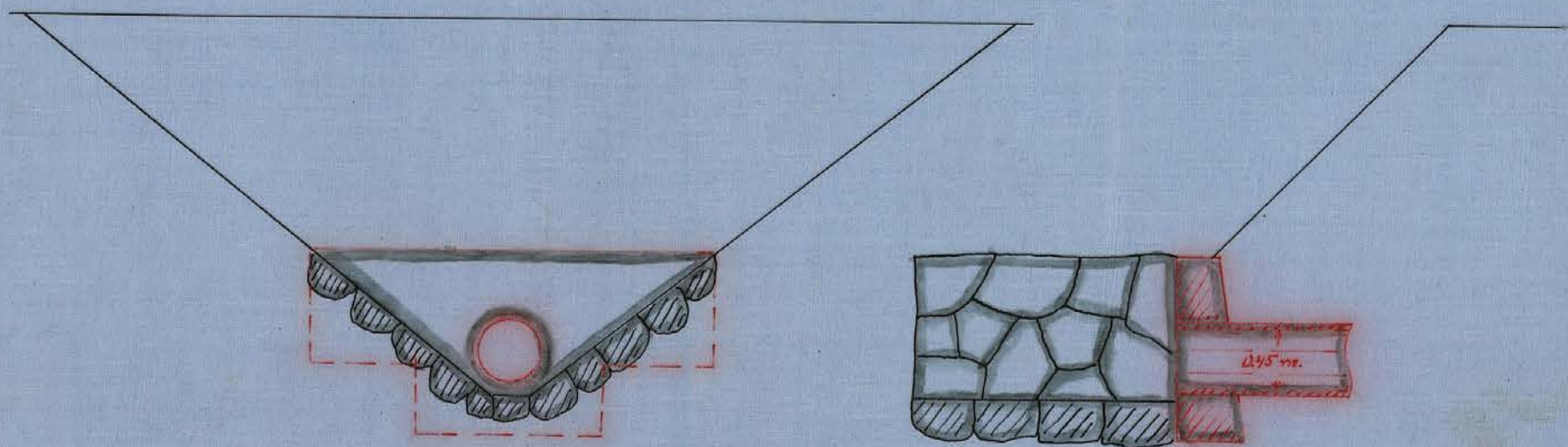

Förslag till brunn. Sk. = 1:50.

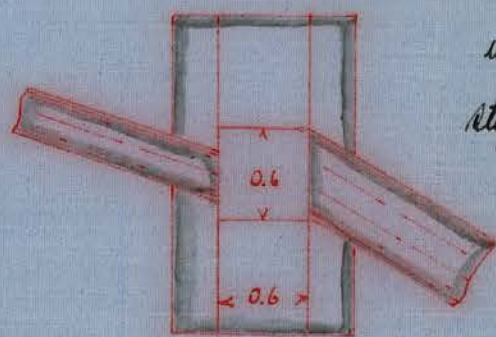
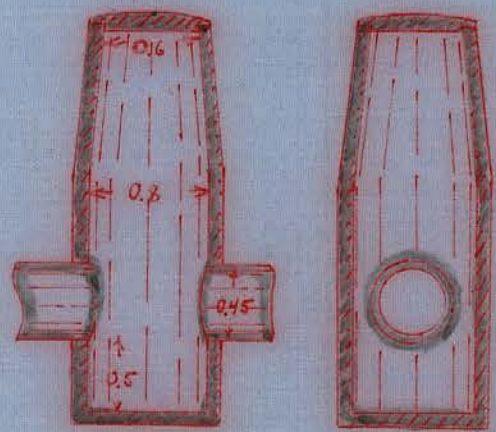

Notiser.

Genomt Skungf. Skj: ts nästige besök den 6 juni 1929 faststod till förrättelse vid arbetets utförande med väst tilligt av slautbrukets stypelsen i bitänkandet gjord påskrift.

Streckskott den 23 juli 1929

På Skungf. slautbrukets tekniska vägnar:

Albert Skmitte.

Värdmeester

ex-officio

*Kenneth Bergman*

Förslag till brotrumma ca. 5.0 m. bred. Sk. = 1:50.

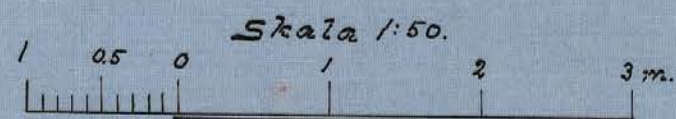
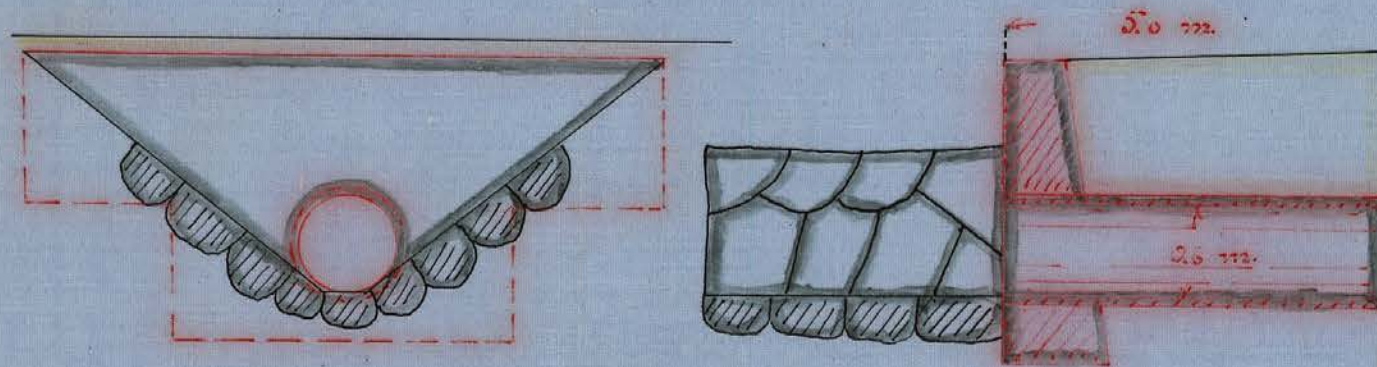

RITH. Nr 003

M 4\*0184 3

*Ma 180 Malmöhus län*

M

4\*0184

18714

DIARIE Nr

AV LANTBRUKSSTYRELSEN

23 SEP 1929

Handlingar

angående torrläggning av mark till  
LILLA KÖPINGE n:r 6 & 7 m.fl. hemman  
uti Stora Köpinge socken av Herrestads  
härad och Malmöhus län;  
upprättade i och för erhållande av lån  
och bidrag år 1928.

*Jonellens Arkiv (83) skurva 107*

Avskrift.

Genom Kungl.Maj:ts beslut den 6 juni 1929 fastställd  
till efterrättelse vid arbetets utförande med tillägg, att fast-  
tigheten Lilla Köpinge 12<sup>1</sup> icke skall äga rätt till delaktighet  
i beviljat statsunderstöd.

Stockholm den 23 juli 1929

På Kungl.Lantbruksstyrelsens vägnar:

Albert Smith.

*vidimelas*

*ex officio*

*Carl von Rosen*

Översiktskarta

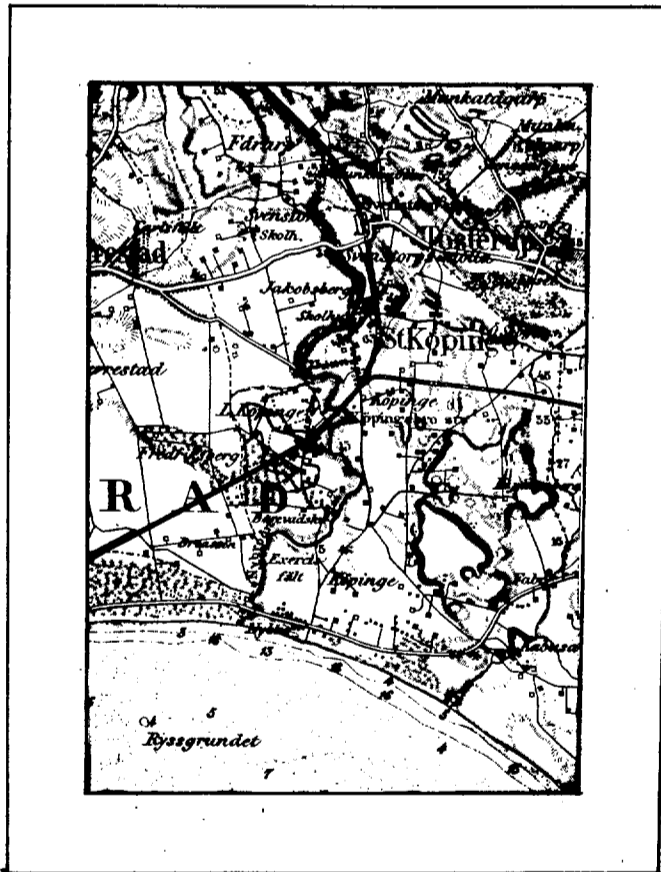

*Skala 1:100000.*



Betänkande angående dikningsföretaget "torrläggning av mark till Lilla Köpinge n:r 6 och 7 m.fl. hemman av år 1927"; avgivet i och för erhållande av lån från statens avdikningslånefond och statsbidrag utan återbetalningsskyldighet från statens avdikningsanslag.

Ifrågavarande företag avser nygrävning och delvis rörläggning av ett mindre floddike för bättre torrläggning av i huvudsak redan odlad jord i och för höjande av densamma alstringsförmåga tillhörande Lilla Köpinge n:r 6, 7, 12 och 14 uti Stora Köpinge socken av Herrestads härad och Malmöhus län.

Avdikningsområdet är beläget strax intill och sydväst om Köpingsbro järnvägsstation med avfall åt sydost. För övrigt hänvisas till motstående översiktskarta, där den till avdikning föreslagna marken är utmärkt med gul färg, dikets läge med en röd linje och vattensamlingsområdet med en streckad blå linie.

Efter därom gjord ansökan förordnades undertecknad den 15 mars 1927 att företage en laga syneförrättning för torrläggning av mark till ovan beskrivna hemman.

Förrättningen avslöts den 16 maj 1927 och mot densamma har ej inom föreskriven tid anförts besvär enligt efter handlingarna tecknat bevis.

Enligt en förening ingången den 16 maj 1927 hava störs-

ta delen av delägarne beslutat att ansöka om ett statsbidrag utan återbetalningsskyldighet till arbetets utförande och två av dem, enligt bifogade utdrag av en skrivelse från ordföranden i styrelsen Disponenten Ch. Birch-Jensen, även ~~en~~ lån från statens avdikningslånefond och utgör de lånesökandes andel 57.15% av hela företagets förbättringsvärde.

Enligt efterstående tabell ingår i företaget:

åker med en areal av .....	37.315 har
annan mark " " .....	<u>10.045 "</u>
eller tillsammans	<u>47.36 har.</u>

Jordmånen utgöres av mylla på lera och grus.

För att till lämpligt djup kunna torrlägga den i detta företag ingående vattenskadade marken är nödigt att verkställa dikningen i överensstämmelse med det upprättade förslaget.

Kostnadsförslaget har vid laga syneförrättningen beräknats efter ett dagsverkspris av 6:- kronor.

I företaget ingår såväl en stentrumma under huvudspåret och en rörledning av cementrör under Svenska Sockerfabriksaktiebolagets spår å Ystad-Eslövs järnvägs område, som en rörledning under den intill järnvägsområdet liggande bygdevägen.

Stentrumman under huvudspåret är tillräckligt stor och ligger på nödigt djup men rörledningen under såväl socker-

bolagets spår som under bygdevägen ligger för högt, ehuru av tillräckligt stora dimensioner och lägger således hinder i vägen för den ovan liggande markens torrläggning.

Såväl järnvägsbolaget som vägstyrelsen skola bekosta omläggning av rörledning och nyanläggning av rörledning å sina respektive områden. - Emot dessa hava respektive ombud ej haft något att erinra.

Då sökandena önska erhålla såväl lån från statens avdikningslånefond som statsbidrag utan återbetalningsskyldighet från statens avdikningsanslag hava efterstående tabeller uppgjorts i enlighet med Kungl. Lantbruksstyrelsens cirkulär den 19 juni 1926 och 11 juli 1927.

Enligt dessa tabeller utgör båtnadsvärdet för hela företaget ..... 42.230:20 kr.

kostnaden enl. kostnads.försl. uppgår till 9.024:90 "

varför vinsten skulle bliva 33.205:30 kr.

Då den relativa kostnaden är 0.21 kronor skulle således ett statsbidrag kunna utgå med 14.90% respektive 22.35% för den fastighet som till största delen i företaget ingår med icke odlad mark

eller tillsammans med ..... 1380:58

och ett lån med ..... 4389:23

eller ett statsunderstöd med tillsammans 5769:81 kr.

Lund i augusti 1928

Ernst Berggren.

Tabell.

	Hela torrlägningsområdet.								Lånesökandes andel.							
	Areal		Värde.				Båtnad	Areal		Värde.				Båtnad		
			före	efter						före	efter					
	torrläggningen.								torrläggningen.							
har	ar	kr.	ö	kr.	ö	kr.	ö	har	ar	kr.	ö	kr.	ö	kr.	ö	
Åker	37315							2312-								
Annan mark	10045							055								
Påräknad landvinning	-	-						-	-							
<b>Summa</b>	<b>4736-</b>	<b>750554011728560</b>				<b>4223020</b>		<b>231753479320</b>		<b>58929</b>	<b>602413640</b>					

Lund i augusti 1928.

Ernst Berggren.

Kostnadsförslag.

Enligt vid laga syneförrättning upprättat förslag.

Dikessträckan A-F-B-C-D-G-E .....	8070:-	
Laga syneförrättningen .....	771:57	
Betänkande med bilagor .....	<u>183:33</u>	<u>954:90</u>
		<u>Sma.kr. 9024:90</u>

Lund i augusti 1928

Ernst Berggren.

Vid arbetsplanens fastställande har kostnaden för företaget beräknats till 9.024 kronor 90 öre och för den del därav, vartill statsunderstöd utgår till 8.553 kronor 65 öre, varav å lånesökandenas andel 5.163 kronor 63 öre.

Stockholm den 23 juli 1929

På Kungl. Lantbruksstyrelsens vägnar:

Albert Smith.

Tabell

utvisande låne- och bidragssökandenas andel i kost-  
naderna samt låne- och bidragsbelopp.

Socken, by och hemman.	Afolittera.	mbl.	Registreringsnummer	Ägares namn m.m.	Ägofigurer.
					nummer.
1	2	3	4	5	6
<b>St. Köpinge</b>					
L. Köpinge		35	3	Per Nilsson .....	1,2,4
do		512	7	Anders Olsson .....	5
do		15	9	Sven Nilsson .....	6
do		1024	7	And.Mårtensson (i handl.Bengta Anderssons sterbh. Olof Andersson, fru Maria Persson Håkan och Åke Andersson)	8,17,19,20
do		1	16	do do do	10,15,16
do		16	6	do do do	11,14
do		65	4	do do do	12,13
do		1536	7	Per Nilsson .....	21-24,26
do		65	7	do .....	{29,31,32,35, 36.
do		6144	7	Ystad-Eslövs järnv.A.B. ....	37
do		85	6	Sv.Sockerfabriks A.B. ....	38,39,41,42
do		3072	7	do do .....	44
do		65	8	Ystad-Eslövs järnv.A.B. ....	48
do		6144	7	<del>Kungl. Sk. Dragonregementet .....</del>	<del>52-55,60,61, 64,65</del>
do		1	5	Per Månsson .....	72,73
do		32	6	Anders Jakobsson .....	88a
do		1	4	Viktor Andersson .....	89
do		1	12	Fanj. Carl Linde .....	90
do		7	23		
do		256	6		
do	avs.				
do	avs.		36		
do			32		
do			33		
do			6		

Trpt.

Areal.				Andel. i kostn. för.										Summa kostnad.	Relativ kostnad.	Bidragets storlek i proc. av kostnaden.	Bidrag		Län		
Åker		Annan mark		Summa		Däsnad.		Dihess träcken A-F-B-C-D-G-E.		Laga synesför-rättningen.		Belärskostnad m. m.					%	kr.	ö.	kr.	ö.
7	8	9	10	11	12	13	14	15	16	17	18	19	20	21	22	23		24	25	26	27
344-				344-	313280			59879		5725			14 84 1360	670 41 669 64	0.21	14.90	99 54 9978				
015				015	840			161		015			004	180	"	"	027				
12-				12-	6720			1291		123			0 31 029	14 45 1443	"	"	2 14 215				
613-				613-	6376			121857		11651			29 24 2768	1364 32 136276	"	"	202 56 20305			1159 92 115971	
153-				153-	109440			20901		1998			5 02 475	234 01 23374	"	"	34 75 3483			198 94 19891	
255-				255-	2012			38413		3673			9 22 873	430 08 42959	"	"	63 85 6401			365 65 36558	
150-				150-	1200			22919		2191			5 50 521	256 60 25631	"	"	38 10 3819			218 16 21812	
632-	055			6375	7148			136625		13063			32 78 3104	1529 66 152792	"	"	227 12 22766			1200 48 130026	
509-				509-	6306			120485		11520			28 91 2737	1348 96 134742	"	"	200 29 20077			1146 85 114665	
105				105	63			1210		116			0 29 027	13 55 1353	"	"	2 01 202				
432-				432-	642240			122745		11736			29 44 2788	1374 25 137269	"	"	204 04 20453				
48-				48-	384			7344		702			1 76 167	82 22 8213	"	"	12 21 1224				
42-				42-	504			9603		918			2 31 218	107 52 10739	"	"	15 96 16				
63-	999			1062-	2250			43013		4112			977	48102	"	22 35	10751				
2905				2905	3486			66578		6365			15 99 1513	745 42 74456	"	14.90	110 68 11094				
075				075	45			888		085			020	993	"	"	1 47 148				
055				055	66			1291		124			0 31 029	14 46 1444	"	"	2 14 215				
26-				26-	468			8958		856			2 15 204	100 29 10018	"	"	14 89 1493				
35	31.5	005.5		35	37.20	38.783	20	7411	48	708.61		177	84	8297	93		1232	02	4390	-	
35945	10045	4599		41033	20	7841	61	74973		17814		8769	48				134251		4389	23	

1	2	3	4	5	6
				Trpt.	
L.Köpinge	avs.	<sup>6<sup>34</sup></sup> <sub>6<sup>35</sup></sub>		Per Holmström .....	91a
do	avs.			Johan Nilsson .....	93a
do n:14	"			Anna Månsson (i handl.N.M.Andersson) .....	96
do do	"			Nils Friberg .....	97a
do do	"			F.V.Blomdahl .....	98
do		<u>196</u> <u>3840</u>	<sup>14<sup>98</sup></sup>	A.N.Linde .....	99,102

Summa

Lund i augusti 1928

Ernst Berggren.

7	8	9	10	11	12	13	14	15	16	17	18	19	20	21	22	23	24	25	26	27	28
35 31.5		05.5	35 37.	38 783	20	74 11 48		708 61	177 84	829 93								1282 02	4390	-	
<del>3594.5</del>	<del>1004.5</del>		<del>4599.</del>	<del>41033</del>	<del>20</del>	<del>784161</del>		<del>74973</del>	<del>17814</del>	<del>876948</del>								<del>134251</del>	<del>4389</del>	<del>23</del>	
25-			25-	300	-	5730		548	1 38 <del>130</del>	64 16 <del>6408</del>	0.21	14.90						9 53 <del>955</del>	-	-	
04-			04-	24	-	484		046	011	541	"	"						081	-	-	
125			125	150	-	2825		270	0 68 <del>064</del>	31 63 <del>3159</del>	"	"						4 69 <del>471</del>	-	-	
15-			15-	90	-	1695		162	0 42 <del>039</del>	18 99 <del>1896</del>	"	"						2 82 <del>283</del>	-	-	
055			055	33	-	646		062	015	723	"	"						108	-	-	
75-			75-	600	-	11459		1096	2 75 <del>260</del>	128 30 <del>12815</del>	"	"						19 05 <del>1909</del>	-	-	
36 68.5		05.5	36 74.	39 980	20	7639 87		730 45		8553 65								1270	-	4390	-
<del>3731.5</del>	<del>1004.5</del>		<del>4736.</del>	<del>42230</del>	<del>20</del>	<del>8070</del>		<del>77157</del>	18333	<del>902490</del>								<del>138058</del>	<del>4389</del>	<del>23</del>	

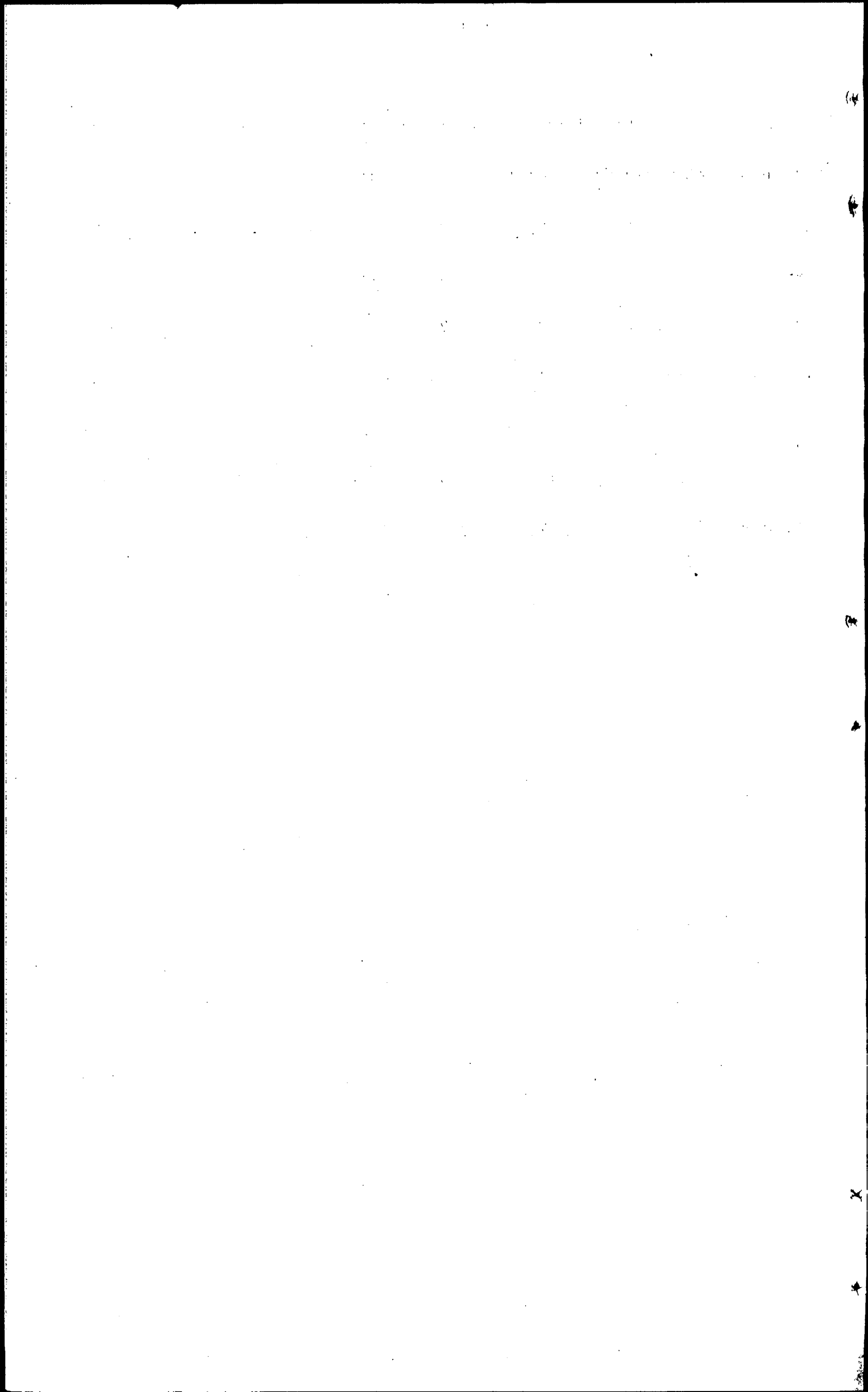

Avskrift.

Förening

ingången emellan delägarna i dikningsföretaget "Torrläggning av mark till Lilla Köpinge n:r 6 och 7 m.fl. hemman av år 1927" uti Stora Köpinge socken av Herrestads härad och Malmöhus län.

Undertecknade överenskomma härmed som följer:

att arbetet skall utföras i noggrann överensstämmelse med det

av statens lantbruksingeniör Ernst Berggren vid laga syne-

förrättning år 1927 upprättade förslaget med de ändringar,

som Kungl.Maj:t möjligen kan föreskriva;

att till arbetets utförande söka erhålla lån ur statens od-

lingslånefond och statsbidrag utan återbetalningsskyldighet

från statens avdikningsanslag, varför vi uppdraga åt den val-

da styrelsen:

att hos Kungl.Maj:t göra underdånig ansökan om beviljande av

föreskrivet lån och bidrag till arbetets utförande;

att med Kungl.Maj:t uppgöra kontrakt om arbetets utförande, på

därför bestämda tider lyfta det beviljade lånet och bidra-

get, i behörig tid ombesörja lånets fördelning på delägarna

samt att i övrigt taga befattning med allt, som berörda lån

och anslag röra kan;

att uppdraga åt lantbruksingeniör E. Berggren att upprätta så-

dana handlingar och kartor, som krävas för sökande av sådant

bidrag och lån.

Lilla Köpinge den 16 maj 1927

Per Nilsson.

35/512 mtl. Lilla Köpinge 7.  
(endast för anslag)

Per Nilsson n:r 6

1/32 mtl. Lilla Köpinge  
n:6<sup>5</sup> och 1/32 mtl. do n:6<sup>4</sup>  
för lån och anslag.

Per Månsson

n:6 Lilla Köpinge.

Viktor Andersson

n:6 Lilla Köpinge.

And. Jacobsson

n:5 o 8 L. Köpinge

Carl Linde

Per Holmström.

F.V. Blomdahl.

Anders Mårtensson

A. Linde.

L. Köpinge 7.  
för lån och anslag.

N. Friborg.

Johan Nilsson.

Anders Olsson

n:7 Lilla Köpinge.

Sven Nilsson.

Anna Månsson.

Svenska Sockerfabriks Aktiebolaget

C.F. Tranchell.

(endast för anslag).

Herrar Per Nilssons n:7, Per Nilssons n:6, Per Månssons, Viktor Anderssons, Carl Lindes, Anders Jacobssons, Per Holmströms, F.V. Blomdals, Anders Mårtenssons, A. Lindes, Johan Nilssons, N. Friborgs, Anders Olssons, Sven Nilssons, C.F. Tranchells och Anna Månssons egenhändiga namnteckningar bevittnas:

Ch. Birch-Jensen.

Ruth Åberg.

/Vidimeras

ex officio

Ernst Berggren.

Utdrag av skrivelse.

Köpingebro den 11/7 1928.

Herr Lantbruksingeniör E. Berggren.

Lund.

: \* : = : = : = : = : = : = : = : = : = : = : = : = : = : = : = : = : = : = : =

Jag sänder Dig härmed "Föreningen" för dikningsföretaget.

Av delägarne önska endast Per Nilsson n:6 och Anders Mårtens-  
son lån; alla övriga endast statsbidrag.

: = : = : = : = : = : = : = : = : = : = : = : = : = : = : = : = : = : = : =

Ch. Birch-Jensen.

Rätt utdraget betygar:

ex officio

Ernst Berggren.

Avskrift.

Utdrag av protokoll hållet vid sammanträde i Köpings-  
bro den 12 mars 1928 med delägarne i det vid laga syneförrätt-  
ning den 16 maj 1927 beslutade vattenavledningsföretaget "Torr-  
läggning av mark till Lilla Köpinge n:r 6 och 7 m.fl.hemman av  
år 1927".

Närvarande:

Per Nilsson, Lilla Köpinge n:r 7,

Olof Andersson " " " "

Per Nilsson, Lilla Köpinge n:r 6,

Ystad-Eslövs järnvägs A.B. genom H.Thulin, enligt fullmakt.

Svenska Sockerfabriks Aktiebolaget genom Disp.Ch.Birch-Jensen,

enl.fullmakt,

Per Månsson, Lilla Köpinge n:r 6,

And.Jakobsson " " " "

Viktor Andersson " " " "

Fanj.Carl Linde " " " "

Per Holmström " " " "

F.V.Blomdahl " " " "

Stationskarlsförman A.N.Linde "

§:1.

Sammanträdet öppnades av till sammankallande utsedde Disp.  
Ch.Birch-Jensen, som hälsade de närvarande välkomna och meddela-  
de att företaget vunnit laga kraft.

§:2.

Till ordförande att leda dagens förhandlingar utsågs Disponent Ch.Birch-Jensen.

§:3.

Föredrogs kallelsen till dagens sammanträde (bil.2) och förklarades sammanträdet i laga ordning utlyst.

§:4.

Att justera dagens protokoll utsågs Herrar And.Jakobsson och Fanj.Carl Linde.

§:5.

Beslöts att den styrelse, som skulle handhava företagets angelägenheter skulle bestå av 3 ledamöter med en ersättare.

§:6.

Till ledamöter av styrelsen valdes enhälligt Diponent Ch.Birch-Jensen och lantbrukarna Per Nilsson n:r 7 Lilla Köpinge samt Per Nilsson, 6 L.Köpinge samt som ersättare lantbrukaren Per Månsson, n:r 6 L.Köpinge.

: - : - : - : - : - : - : - : - : - : - : - : - : - : - :  
: - : - : - : - : - : - : - : - : - : - : - : - : - : - :

§:11.

Av vid sammanträdet närvarande delägare undertecknades "Förening" beträffande arbetets utförande, uppdrag åt styrelsen att söka statslån och statsbidrag etc. (bil.3).





Trpt. 218:74

För jordregisters utrönande .....	6:-
" gradtabell .....	4:-
" uträkning av värde å ytenhet 53 fig. à 6 öre .....	3:18
" bestämmande av värdet före och efter 53 fig. à 12 öre .....	6:36
" profilkartan 2.6 km. à 3:50 kr. ....	9:10
" sektioner 40 st. à 28 öre .....	11:20
" " 8 " à 17 " .....	1:36
" 1 st.brotrumma à 5:- kr + 3 .....	8:-
" 4 st.brunnar, intag och ommurningar à 3:- kr. ....	12:-
" 1 st.karta över rörlägg.å järnvägens område .....	<u>15:-</u> 47:56
" skalor, rubrik m.m. ....	6:-
För hydrografisk utredning .....	2:-
För bestämmande av dimensioner 1.3 km. öppet dike à 3:50 kr. ....	4:55
1.4 " täckt " à 10:- " ....	14:-
" dikenas insättande å kartan .....	1:96
" grävningstabell .....	7:-
För kostnadsberäkning 2.2 km. à 4:50 kr. ....	9:90
därtill 0.1% av kostnaderna .....	14:64
" införande av höjdsiffror 300 st. à 1 öre .....	3:-
" ersättningslängd .....	7:-
" utlåtande .....	45:-
" kostnadsfördelningslängd .....	12:-
För kopia av plan- och profilkartan:	
" rubrik, skalor m.m. ....	<u>7:-</u>

Trpt. 428:99

Trpt. 428:99

För 115 fig. à 10 öre .....	11:50	
" 69.715 har à 8 öre .....	<u>5:58</u>	17:08
därtill 25% .....		4:27
" 300 st.höjdlägestal à 2 öre .....		6:-
" diken å plankartan .....		3:35
" profilen 2.6 km. à 6:- kr. ....		15:60
" tvärsektioner och brotrummor lika föregående .....		44:56
därtill 30% .....		13:37
" rubrik, skalor m.m. ....		13:-
För avskrift av handlingar med inbindning .....		<u>50:-</u>
		596:22
För utlägg till distriktschefen för granskning av förslag jämte		
kopia 30+20 .....		50:-
" gode männen .....		54:-
" kallelsekostnad .....		26:35
" dagsverken .....		<u>45:-</u>
	<u>Summa kronor</u>	<u>771:57</u>

Den, som med denna räkning icke åtnöjes äger att inom tre månader här-  
 efter klander därå genom stämning till Herrestads häradsrätt anställa.

Lilla Köpinge den 16 maj 1927

Ernst Berggren.

596:22 kvitteras .....

50:- Ernst Berggren.

27:- " Lars Jacobsson

27:- " Sven Erlandsson.

Aryodesräkning

för upprättande av handlingar och kartor i och för sökande av lån från statens avdikningslånefond och bidrag från statens avdikningsanslag för torrläggning av mark till L. Köpinge n:r 6 och 7 m.fl. hemman uti Stora Köpinge socken av Herrestads härad och Malmöhus län.

För översiktskarta .....	4:-
" betänkande .....	9:-
" tabellers upprättande den 29/5 -28 .....	12:-
" avskrift av handlingar med inbindning .....	49:-
" kopia av plankartan, rubrik, skala m.m. ....	7:-
" 115 fig. à 10 öre .....	11:50
" 69.715 har à 8 öre .....	<u>5:58</u> 17:08
" 300 st. höjdlägestal à 2 öre .....	6:-
" diken å plankartan .....	3:35
" kopia av profil- och sektionsritn., rubrik, skalor m.m.	13:-
" 2.6 km. längdprofil à 6:- kr. ....	15:60
" tvärsektioner och brotrummor m.m. ....	44:56
därtill 30% .....	<u>13:37</u>
	86:53
avgår 25% därav för profilritning å kalkerväv .....	<u>21:63</u> 64:90
för skrivelser m.m. ....	6:-
" fastställelsebevis .....	<u>5:-</u>

Summa kronor 183:33

Kvitteras

Lund den 30 augusti 1928

Ernst Berggren.

*coll  
a. P.  
B. G.*

*Scintillans Ejusdem (23) deus  
sicut vidimus, ex officio  
Ernst Berggren*

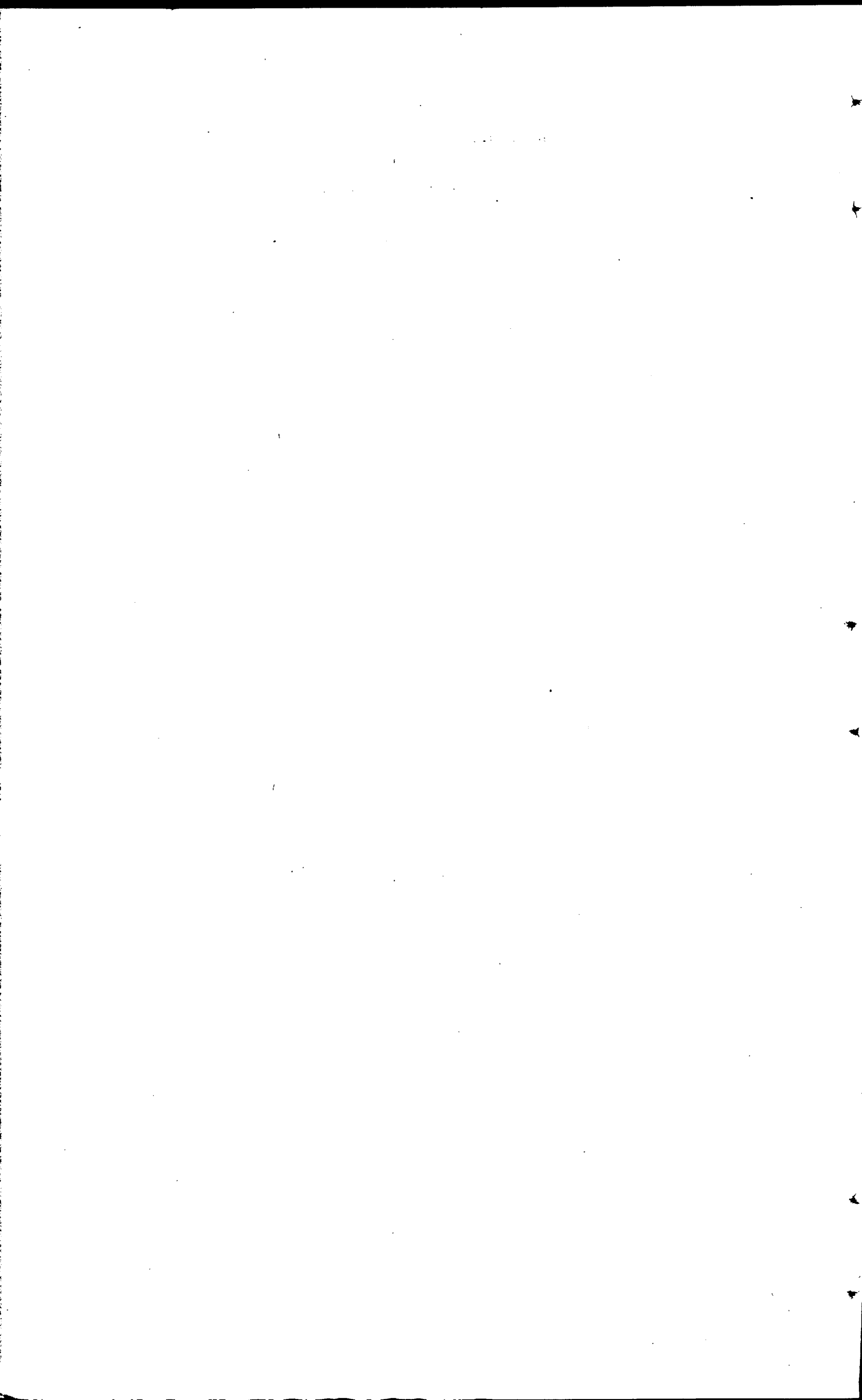

Avskrift.

Protokoll, hållet vid samman-

träde angående laga syneförrättning

för torrläggning av mark till N:7

och 6 Lilla Köpinge.

År 1927 den 19 april inställde sig undertecknad, statens lantbruksingeniör å Sockerfabrikens kontor i Köpingsbro för att på grund av nedan intagna förordnande handlägga en laga syneförrättning för torrläggning av mark till N:6 och 7 Lilla Köpinge m.fl. hemman uti Stora Köpinge socken av Herrestads härad och Malmöhus län; och hade vederbörande sakägare genom särskilda kallelser underrättats om förrättningsens företagande denna dag med anledning varav följande personer jämväl tillstädeskommo:

sökandena:

Per Nilsson för Köpinge N:7 och

Per Nilsson " do N:6.

och av övriga sakägare:

Sven Nilsson för Lilla Köpinge N:6.

✓ Per Svensson " N:14 do N:5 och 8

Per Månsson " Lilla Köpinge N:6

✓ Nils Andersson do N:5 och 8

Per Månsson dessutom för Lilla Köpinge N:5 o 8.

✓ Sven Lilja " do N:5 o 8

✓ Bengt Anderssons sterbhus för Lilla Köpinge N:7 genom J.Olof

Andersson.

Fanjunkare Carl Linde för Lilla Köpinge N:6 o 14.

Anders Jakobsson för do N:6,5 och 8.

A. N. Linde " do N:5 och 8.

✓ Ystad-Eslöfs järnvägs A.B. genom bäningseniör H. Thulin enl. fullmakt Bil.

A och B.

✓ Kasernofficeraren Ryttmästaren A. Häggström för Kungl. Skånska Dragonregementet.

Svenska sockerfabriks A. B. genom disponenten Chr. Birch Jensen enligt fullmakt Bil. C och D.

Ordföranden i Herrestads härads vägstyrelse Landstingsman Anders Nilsson i Bussjödalen.

Som gode män Herrar Sven Erlandsson i Köpinge N:31 och 32 och Lars Jakobsson i Svenstorp N:7, vilka bägge avlagt föreskriven ed såsom skiftesgodemän.

§:1.

Det för undertecknad utfärdade förordnandet jämte ansökan där-  
om upplästes och hade följande lydelse. Bil. E.

§:2.

På tillfrågan gjordes ej någon jävsanmälan mot vare sig förrättningsmannen eller gode männen. Ej heller ansågs något laga hinder förefinnas mot förrättningsens handläggning.

§:3.

Förelades den i koncept upprättade plankartan över det vattenskadade området med därtill hörande profil.

§:4.

Sökanden yrkade få sin i företaget ingående mark torrlagd till lagenligt djup i och för höjande av jordens alstringsförmåga helst genom täckt dike i så stor utsträckning som möjligt.

§:5.

Det skulle antecknas att den i företaget ingående bygdevägsstrumman tillkommit efter år 1880 och att den mark, som låg ovan densamma och järnvägstrumman hade varit av åkers natur vid bygdevägens och järnvägens tillkomst.

§:6.

På tillfrågan ville ej någon förena sig med sökandena.

§:7.

Per Månsson ville påpeka att vattnet från hans mark på Lilla Köpinge N:5 och 8 hade sin lutning åt öster och ej åt norr eller i det dike, som nu vore föremål för nygrävning.

§:8.

Ryttmästare A. Häggström ville även göra gällande att östra delen av Regementet tillhörande Lilla Köpinge N:12 hade sitt naturliga avfall åt öster och ej åt norr.-

§:9.

Beningeniör H. Thulin ville påpeka att den öster om spåren

liggande jorden som järnvägs A.B.ägde vore av åkers natur och brukades som sådan.

§:10.

Som ej något vidare fanns att anteckna förklarades sammanträdet avslutat med tillkännagivande, att synemännen omödelbart skulle verkställa för sakens vidare utredning nödiga jordvärderingar och undersökningar, varefter sedan därpå grundade handlingar och förslag hunnit upprättas nytt sammanträde kommer att hållas på samma ställe, som detta måndagen den 16 instundande maj kl. 10.30 f.m. och skulle något vidare meddelande därom ej kungöras.

Dagens protokoll upplästes

Ort och tid som ovan

på tjänstens vägnar:

Ernst Berggren.

Biträdande gode män:

Lars Jacobsson.

Sven Erlandsson.

Den 16 juni 1927

inställde sig åter på samma ställe föreskrivne synemän och följande sakägare:

Per Nilsson för Lilla Köpinge N:7.

Bengt Anderssons sterbhus för Lilla Köpinge N:7 genom sterbhusdelägaren Olof Andersson.

Per Nilsson för Lilla Köpinge N:6.

Ystad-Eslövs järnvägs aktiebolag genom baningeniören H.Thulin  
enl.förut inlämnad fullmakt Bil.A.

Svenska sockerfabriksaktiebolaget genom Disponenten Ch.Birch-  
Jensen enl.förut inlämnad fullmakt Bil.C och D för Köpinge N:6  
och 14.

Anders Jakobsson för avs.fr.Lilla Köpinge N:5,8 och 6.

Viktor Andersson för do N:6

Fanjunkare Carl Linde " do N:6.

Per Svensson " do N:5 och 8

§:11.

Förelades de sedan förra sammanträdet upprättade handlingar-  
na och förslaget.

§:12.

Avgavs följande utlåtande Bil.F.

§:13.

Disponent Ch.Birch-Jensen skulle å sockerfabrikens kontor  
i Köpingebro emottaga och förvara hithörande handlingar och kar-  
tor samt utsågs till sammankallande för val av styrelse.

§:14.

Baningeniör Thulin anhöll om kopia av kartan och utdrag av  
handlingarna angående järnvägens deltagande i dikningsföretaget.

§:15.

Som ej något vidare fanns att anteckna förklarades förrätt-

ningen avslutad och sammanträdet upplöst.

§:16.

Dagens protokoll upplästes och arvodesräkningen avlämnades.

Ort och tid som ovan

på tjänstens vägnar:

Ernst Berggren.

Biträdande gode män:

Lars Jacobsson.

Sven Erlandsson.

Fullmakt

för baningeniören H.Thulin, Ystad, att tisdagen den 19 dennes och eventuellt frändeles av statens lantbruksingeniör utlysta sammanträden ang. av Koningens befallningshavande förordnad syn för torrläggning av mark till n:r 6 och 7 Lilla Köpinge uti Stora Köpinge socken, Ystad-Eslövs järnvägsaktiebolags talan föra och dess rätt bevaka.

Ombudets lagliga åtgärder godkännas:

Ystad den 1 april 1927.

Ystad-Eslövs järnvägsaktiebolag.

Berndt Petersson.

Bevittnas:

Rud. Stenberg.

M. Sjöberg.

Utdrag ur protokoll, fört vid sammanträde med styrelsen för Ystad-Eslövs järnvägsaktiebolag den 29 maj 1926.

.....  
.....

§:4.

Styrelsen befullmäktigade verkställande direktören, herr f.d. borgmästaren Berndt Petersson, eller den han i sitt ställe förordnade att vid domstolar och hos ämbetsmyndigheter samt var helst sådant eljest kunde ifrågakomma föra bolagets talan och bevaka dess rätt.

§:5.

.....  
.....

Som ovan

Hj.Hoflund.

Justerat:

Salomon Smith.

Rätt utdraget, intyga:

Rud.Stenberg.

M.Sjöberg.

Rättegångsfullmakt.

Fullmakt för disponenten Ch. Birch-Jensen eller den, han i sitt ställe vid ett eller flera tillfällen förordnar, att vid över och underdomstolar, exekutionssäten och övriga myndigheter i Sverige anhängiggöra, utföra och bevaka vår talan i ärende ang. torrläggning av mark till N:6 och 7 Lilla Köpinge att jämväl utom domstol vid alla de tillfällen, då vår rätt härutinnan kan vara i fråga, densamma iakttaga och bevaka; att uppbära och kvittera alla oss utifrågavarande sak tillkommande medel och handlingar samt att antaga eller förkasta förlikning eller ackord; hållande vi för gilt vad ombudet å våra vägnar lagligen gör och låter.

Malmö den 2 april 1927.

Svenska sockerfabriks aktiebolaget.

E.C:son Herslow.

Egenhändig namnteckningen intygas oss på en gång närvarande

vittnen:

N.W. Lundblad.

W. Gripenberg.

Bil.D.

Avskrift.

Kungl.  
Patent- och Registreringsverket.  
Aktiebolagsavdelningen.  
Stockholm.  
=====

Att Kungl.Patent- och Registreringsverket den 30 september 1907 beviljat registrering för Svenska sockerfabriksaktiebolaget, att styrelsen, som har sitt säte i Malmö, enligt en denna dag i aktiebolagsregistret intagen uppgift utgöres av direktörerna Erik Frisell och Axel Fredrik Vennersten, båda i Stockholm, verkställande direktören ingenjören Carl Fredrik Tranchell, vice häradshövdingen Svante Sten Albert Broomé, konsuln Max Emil Leopold Engeström och kammarherren Wilhelm Algernon Achates von Platen, alla i Malmö, filosofie doktor Fredrik Gustaf Ekman i Göteborg, direktören Hugo Gödecke i Trälleborg samt landshövdingen Johan Nilsson i Kristianstad, med konsuln August Schmitz och överingenjören Ernst Georg C:son Herslöv, båda i Malmö, samt friherre Malte Ramel å Hviderup, Gårdstånga socken av Malmöhus län, till suppleanter, och att firman tecknas av styrelsens ordinarie ledamöter och suppleanten Herslöv var för sig, det varder härmed till Bevis meddelat. Stockholm den 22 december 1926.

Ex officio

Hakon Sjöbeck.

(Stämpel).

Vidimeras:

E.Holmgren.

H.Gripenberg.

Länsstyrelsen i Malmöhus län.

Malmö.

Undertecknade få härmed värdsamt anhålla om förordnande för Statens lantbruksingeniör att enligt gällande vattenlag handlägga en laga syneförrättning för torrläggning av mark tillhörande bl.a.våra hemman N:o 7 485/6144 mtl.Lilla Köpinge och N:o 6 1/16 mtl.Lilla Köpinge, båda i Stora Köpinge socken av Herrestad härad.

Köpingebro den 2 februari 1927.

Per Nilsson.

Per Nilsson.

N:o 7 Lilla Köpinge.

N:o 6 L.Köpinge.

Köpingebro.

Köpingebro.

Resolution.

Herr lantbruksingeniören E.Berggren förordnas härigenom att, därest laga hinder ej möter, i behörig ordning företaga den i inneliggande ansökan omförmälda förrättning.

Malmö i landskansliet den 15 mars 1927.

Fr.Ramel.

Oscar Rud-Olsson.

Bil.F.

Utlåtande av synemännen vid den  
av Kungl.Maj:ts befallningshavanden i  
länet pådärom gjord ansökan förordna-  
de laga syneförrättningen för torrlägg-  
ning av mark tillhörande Lilla Köpinge  
N:6 och 7 m.fl.hemman uti Stora Köpinge  
socken av Herrestads härad och Malmöhus  
län.

Ifrågavarande företag, som avser nygrävning och delvis rörlägg-  
ning av ett mindre floddike för bättre torrläggning av i huvudsak  
redan odlad jord i och för höjande av densamma alstringsförmåga  
är enligt bestämmelserna i 7 kap.av gällande vattenlag att anse så-  
som dikning.-

V Något laga hinder mot företaget har ej kunnat utrönas.

Den sidlända marken, som tillskyndas båtnad av dikningen, har av-  
fattats å hithörande plankarta, därvid begränsningskurvan blivit så  
beräknad, att all den nedom denna linie eller kurva belägen mark ej  
under nuvarande förhållanden är torrlagd till det lagenliga djupet  
av 1.2 meter.-

Där kurva ej kunnat ernås har vattendelaren lagts till grund  
för områdets begränsning.-

Den i företaget ingående marken är till areal och beskaffen-  
het angiven i den upprättade Beskrivnings- och hävdeförtecknings-

längden.

Då ej någon överenskommelse om arbetets utförande och kostnadernas fördelning kunnat träffas, tillkom det synemännen att uppskatta värdet av den båtnad eller jordförbättring, som skulle komma att genom dikningens utförande tillskyndas den vattenskadade marken.-

Därvid hava synemännen gått så till väga, att sedan den vattenskadade markens höjdläge utrönts och densamma naturliga godhet och beskaffenhet genom jordborrningar och grävningar undersökts, varje ägofigur åsatts en gradbeteckning, som i kronor uttrycker huru mycket ägofiguren pr.hektar kan bli värd efter företagens utförande under förutsättning att den blir fullständigt torrlagd och återfinnas dessa värden i värderingslängden.-

Markens höjdläge över horisontalplanet är betecknad med blå siffror med decimaler.-

Markens nuvarande värde däremot är huvudsakligen beroende dels av det blivande värdet efter torrläggningen d.v.s.av jordens naturliga godhet och beskaffenhet och dels av markens höjdläge i förhållande till den försumpande vattenytan i diket d.v.s.av markens nuvarande vattenskada.

Mark med sådant höjdläge att den ligger högre än kurvan för vattenskadan, sedan likväl nödigt avdrag för fall och sättning beräknats, har höjdlägesgraden 1.0.-

Den anses sålunda vara värd 1.0 av vad den såsom fullt torrlagd framdeles bör bliwa värd d.v.s.den är alldeles oberoende av dikningen.-

Den mark däremot, som ligger så lågt, att den nu ej kan vara värd något alls, har höjdlägesgraden 0.-

Höjdskalet varierar således emellan dessa bägge punkter 1.0 och 0.0 och de olika tiondådelsggraderna i denna skala äro beroende av markens höjdläge.-

Beträffande markens värde efter dikningen har denna värdering skett under förutsättning, att marken skulle bliwa fullständigt torrlagd.-

För all den mark, som så ej blir, har en reducering av de åsatta blivande värdena skett genom torrlägningsgrader, vilka beräknats efter samma grunder, som vad ovan beskrivits om höjdlägesgraderna.-

För övrigt hänvisas till värderingslängden, varest dessa grader återfinnas.-

I samma längd återfinnas även var och en delägares båtnads- eller förbättringsvärde.-

För avsides från diket belägen delägares mark har särskild hänsyn tagits vid båtnadsvärdets åsättande.-

Beträffande ytbandena i sammanträdesprotokollets §§7 och 8 hava synemännen kunnat bifalla dessa och sålunda befriat denna

mark för allt deltagande i detta företag, som framgår av värderingslängden.-

Företagets omfattning är beroende av ansökan och yrkandena i sammanträdesprotokollet §:4 samt vid synegången och utgör nygrävningen av dikessträckan å plan- och profilkartan samt i handlingarna betecknad med litt.A-F samt nygrävning och rörläggning av sträckan F-B-C-D-G och uppränsning av det öppna diket G-E.-

Det hade visserligen även varit önskvärt att föreskriva dikessträckan A-F som täckt dike med vissa rätningar emellan A och 0+80 samt emellan 2+10 och 3 men då kostnaden för denna sträcka som täckt, som framgår av kostnadsförslaget, betydligt överstiger kostnaden för öppet dike i den gamla ågången har detta ej kunnat låta sig göra med mindre än att de delägare, som detta önska själva gällda skillnaden i kostnaden.-

Beträffande däremot sträckan F-B-C hava synemännen ansett det nödvändigt som täckt och beträffande sträckan C-D-G blir enligt kostnadsförslaget denna sträcka billigare som täckt än som öppet.-

Å plankartan är det öppna diket betecknat med två röda linier och det täckta med en röd linie.- De eventuella rätningarna betecknas med en streckad röd linie.-

Å profilen däremot är det öppna diket betecknat med en röd bottenlinie och det täckta med två parallella röda linier.-

För att den beräknade jordförbättringen skall uppkomma måste dikningen verkställas i full överensstämmelse med det upprättade förslaget;

Detta är upprättat med hänsyn tagen till framrinnande vattenmängd, markytans lutningsförhållande, jordens sättning och sammanhållande förmåga och annat som på en ändamålsenlig anordning av dikningen kunnat inverka.-

Vattenområdena hava med ledning av ekonomiska kartverkets karta uppgåtts och befunnits utgöra:

Vid A omkring	-----	20 hektar
" 0 "	-----	54 "
" 0+75 "	-----	70 "
" 4+50 "	-----	82 "
" B "	-----	98 "
" 7+40 "	-----	102 "
" D "	-----	120 "

Avrinningen har beräknats till 1.0 liter pr.sekund och hektar och rördimensionerna hava beräknats efter Hallins formel för vattnets hastighet:

$$v = K \left( 1 + 0.5 \frac{\sqrt{R} + \log.R.}{2} \right) \sqrt{RI}$$

med ett värde på den i formeln ingående koefficienten  $K = 60$ .

Efter dessa beräkningsgrunder skulle således följande rördimensioner bliva nödiga:

för sträckan F-G ett 45 cm.(18") rör och eventuellt

" " A-0+80 ett 25 cm.(10") rör

" " 0+80-F " 45 " (18") "

För öppet dike är en bottenbredd av 0.3 m.med sidoslänt av 1:1.25 fullt tillräcklig.-

Alla rör äro beräknade som fullgoda cementrör med falsar eller muffar.

Vid 5+76,6+50,7+41 och 7+50 samt 9 insätts intagningsbrunnar av betong med en inre diameter av 0.8 meter med konisk överdel till en öppning av 0.6 meter med botten,som förlägges 0.5 meter under rörets underkant och försedda med lock av armerade betongskivor med falsar och något kupig översida.-

Vid den eventuellt täckta ledningen insätts liknande brunnar vid 5+39,4+50,3,2+10 och 16+59,den sistnämnda dock endast med en inre diameter av 0.6 meter. Vid 0+80 insättes ett intag av betong med snett stående galler och lock.- Vid G ommuras röret i betong,varjämte diket där nedom stensättes i botten och slänter på en längd av 2.- meter och till en vertikal höjd av 1.0 meter,allt enligt upprättade ritningar.-

I företaget ingår såväl en stentrumma under huvudspåret och en rörledning av cementrör under Svenska sockerfabriksaktiebolagets spår å Ystad-Eslövs järnvägsområde som en rörledning under den intill järnvägsområdet liggande bygdevägen.-

Stentruman under huvudspåret är tillräckligt stor och ligger på nödigt djup, men rörledningen under såväl sockerbolagets spår som under bygdevägen ligger för högt, ehuru av tillräckligt stora dimensioner, och lägger således hinder i vägen för den ovan lig- gande markens torrläggning till lagenligt djup.-

Då efter vad som kunnat utrönas den mark varit av åkers na- tur vid såväl järnvägens som bygdevägens tillkomst, vilken sena- re efter vad kunnat utrönas tillkommit senare än år 1870, få syne- männen, enligt bestämmelsen i 7 kap.9 och 10 samt 8 §§ av vatten- lagen föreskriva att Ystad-Eslöfs järnvägsaktiebolag och vägsty- relsen skola var och en å sitt område, bekosta, och om diknings- företaget kommer till utförande inom tid, så att ej något hinder därav förorsakas dikningsarbetet utföra omläggningen av rörsträng- en 5+39-5+51 och nyanläggningen av sträckan 5+61-5+76 inom sina respektive områden i enlighet med det upprättade förslaget,

Enligt vattenlagen 7 kap.7§ skall vägstyrelsen ombesörja ar- betet å sitt område, därest ej denna hellre vill överlämna det till den sökanden.

I enlighet med bestämmelserna i 10 kap.52§ av vattenlagen har planen för rörledningen å järnvägens område insänts till t.f. chefen för Södra väg- och vattenbyggnadsdistriktet, som godkänt ritningen enligt å densamma tecknat bevis av den 7 maj 1927.

Utom föreskrivna brotrummor har det även varit nödigt före-

skriva ombyggnaden av trummor för en utfartsväg 16+59-16+54 och en ägoväg 3+2-3+7 med 60 cm.cementrör och frontmurar av betong enligt upprättadenormalritning.-

I enlighet med 9 kap.49§ av vattenlagen skall ersättning för mark, som åtgåt tilldikets utvidgning gäldas med fulla värdet och finnes i en särskild jordersättningslängd var och en sakägares andel därav upptagen.

Likaledes skall enligt samma paragraf ersättning utgå med fulla värdet för den förlust, skada och intrång, som sker genom det öppna dikets vallar, vilken ersättning av synemännen beräknats till 15% av det blivande värdet å den mark, som beräknats åtgå för upplaget.-

I enlighet med bestämmelserna i 7 kap.21§ av vattenlagen skall all mark, för vilken dikningen medför båtnad utgöra en samfällighet.-

Enligt bestämmelsen i 11 kap.95§ av föreskrivna lag åligger det sökanden att innan arbetet påbörjas till länsstyrelsen som bidrag till vattendomstolarnas organisation och verksamhet erlägga en summa av en för tusen av värdeökningen eller båtnaden eller fyratiotvå (42) kronor 23 öre.-

Jämlikt föreskrifterna i 10 kap.62§ av vattenlagen få synemännen angående ifråga<sup>a</sup>vrande företag vidare bestämma:

att det skall, om sökanden vill fullfölja sin talan, utföras i

överensstämmelse med ovanskrivna förslag, och bestämmelser, som noggrant skola följas vid arbetets utförande såväl med hänsyn till plan- och profilritningen som dithörande handlingar;

att det må påbörjas så fort denna förrättning vunnit laga kraft och skall vara bragt till slut inom fem år därefter eller senast före år 1932 års utgång;

att kostnaden för ej mindre dikningen än framtida underhållet av ifrågavarande dikessträckor å överensstämmelse med dithörande förslag skall av delägarna gäldas samfällt efter var och ens förbättringsvärde eller båtnad, vilka återfinnas som deltagningsprocent i kostnadsfördelningslängden;

att arbetet skall å offentlig auktion eller genom infordrande av anbud överlämnas till utförande åt den minstbjudande, vilken därtill provas lämplig och med vilken kontrakt skall upprättas i enlighet med bestämmelserna i detta utlåtande och därtill hörande handlingar och kartor; entreprenören bör kunna sätta godkänd borgen för sitt åtagande;

att den uppkastade dikesjorden ej får läggas närmre dikeskanten än 0.6 meter och ej i sammanhängande strängar utan med öppningar där så erfordras för ytvattnets fria avlopp;

att där diket går i rågång, skall det upptagas till lika del å bägge sidor, varjämte dikesjorden upplägges till hälften å

varje;

att cementrören äro beräknade att gjutas å platsen i en blandning av minst 1:2.5:2.5 av fullgoda material;

att de ej få nedläggas och rörsträngen ej täckas förr än de besiktigats och godkänts av lantbruksingeniören i länet eller dennes assistent;

att i rörledningen få ej några andra rör inkopplas med mindre än att brunnar enligt ovanstående beskrivning där insättas;

att något avfallsvatten ej får insläppas i brunnarna förr än det renats genom minst en vattenlåsbrunn;

att årliga ränsningar av det öppna diket och av brunnar, när så erfordras skola verkställas; uppkommer jordras eller annat som hindrar vattnet i dess lopp skall dock detta genast undanskaffas;

att vid grävnings- eller ränsningsarbete så mycket vatten ej på en gång får uppdämmas eller fransläppas att fara för översvämning eller annan skada därigenom kan uppstå;

att företaget skall anses fullbordat, när det blivit avsynat och godkänt av lantbruksingeniören i länet eller dennes assistent;

att företagens benämning skall vara "torrläggning av mark till

Lilla Köpinge N:6 och 7 m.fl.hemman av år 1927";

att förrättningskostnaden skall utgå efter deltagningsprocenten,

men nu om så skulle erfordras av sökanden förskjutas.

Besvärshänvisning.

Är någon missnöjd med åtgärd eller beslut under syneförrättningen enligt 10 kap. vattenlagen eller vill han föra talan emot synemännens utlåtande; ingive inom sextio dagar från den dag för rättningen förklarats avslutad sina till Söderbygdens vattendomstol adress Stockholm ställda besvär.

I besvären skola fullständigt upptagas klagandens alla påståenden och skälen därtill och skola vid besvären fogas de handlingar klaganden vill åberopa till stöd för ändringssökandet.-

Sådana besvär skola ingivas i tre exemplar.

Lilla Köpinge den 16 maj 1927.

på tjänstens vägnar:

Ernst Berggren.

Biträdande gode män:

Lars Jacobsson.

Sven Erlandsson.





**BESKRIVNING OCH HÄVDEFÖRTECKNINGSLÄNGD**

Ägofigurernas nr	Hemmanets nummer och namn, ägarens namn och ägofigurens beskrivning	Åker, tomter och dylikt			Äng och od- lingsmark			Summa						Impedi- menter		
								Åker, tomter och dylikt			Äng och od- lingsmark					
		har	ar	kvm.	har	ar	kvm.	har	ar	kvm.	har	ar	kvm.	har	ar	kvm.
	Trpt.						15	2850							80	-
	<u>Per Nilsson, sök.</u>															
21	åker	2	40	-												
22	do	2	14	-												
23	äng					0550										
24	åker		13	-												
25	dike imp.														0550	
26	åker	1	65	-												
27	do imp.						6	32	-		0550				0450	
	<u>1/32 mtl. L. Köpinge 6</u> <sup>4</sup>															
	<u>Per Nilsson, sök.</u>															
28	åker imp.														34	-
29	do		35	-												
30	väg imp.														0550	
31	åker		98	-												
32	do		130	-												
33	väg imp.														0950	
34	dike imp.														0250	
35	åker	1	32	-												
36	do	1	14	-			5	09	-							
	<u>avs. fr. 1/32 mtl. 6 L. Köpinge</u> <sup>4</sup>															
	<u>Ystad-Eslövs järnvägs A.B.</u>															
	Trpt.						26	6950		0550			1	41	-	

Ägarens nr	Hemmanets nummer och namn, ägarens namn och ägarens beskrivning	Åker, tomter och dylikt			Äng och od- lingsmark			Summa						Impedi- menter					
		har	ar	kv.	har	ar	kv.	Åker, tomter och dylikt			Äng och od- lingsmark			har	ar	kv.			
								har	ar	kv.	har	ar	kv.						
	Trpt.							26	69	50				0	5	50	1	4	-
37	åker			10	50			10	50										
	<u>1/32 mtl. L. Köpinge 6<sup>3</sup></u>																		
	<u>Svenska sockerfabriks A.B.</u>																		
38	åker			1	02	-													
39	do				55	-													
40	dike imp.																		02
41	åker			1	10	-													
42	åker			1	65	-													
43	do imp.							4	32	-									1
	<u>1/16 mtl. L. Köpinge 14<sup>19</sup></u>																		
	<u>Svenska sockerfabriks A.B.</u>																		
44	åker			48	-			48	-										
	<u>Ystad-Eslövs järnvägs A.B.</u>																		
45	järnvägsområde imp.																		51
46	do imp.																		45
47	do imp.																		34
	<u>Lilla Köpinge 6<sup>37</sup></u>																		
	<u>Ystad-Eslövs järnvägs A.B.</u>																		
48	åker			42	-			42	-										
	<u>Allmän väg.</u>																		
49	väg imp.																		17
	Trpt.							32	02	-				0	5	50	3	9	-

**BESKRIVNING OCH HÄVDEFÖRTECKNINGSLÄNGD**

Ägofigurrens nr.	Hemmanets nummer och namn, ägarens namn och ägofigurrens beskrivning	Åker, tomter och dylikt			Äng och od- lingsmark			Summa						Impedi- menter				
								Åker, tomter och dylikt			Äng och od- lingsmark							
		har	ar	kvm.	har	ar	kvm.	har	ar	kvm.	har	ar	kvm.	har	ar	kvm.		
	Trpt.						32	02	-			0550	3	96	-			
50	väg imp.														1750			
67	do imp.														3050			
	<u>1 mtl. L. Köpinge 12</u>																	
	<u>Kungl. Skånska Dragonregementet.</u>																	
51	väg imp.														38 -			
52	skogsmark						99	-										
53	do						60	-										
54	do						90	-										
55	do						1	11	-									
56	väg imp.														0450			
57	do imp.														04 -			
58a	do imp.														06 -			
b	do imp.														0650			
59	do imp.														04 -			
60	åker						33	-										
61	do						30	-										
62	väg imp.														19 -			
63	väg imp.														0850			
64	skogsmark						2	29	-									
65	do						4	10	-									
66	väg imp.														1250			
	Trpt.						63	-	9	99	-	32	02	-	0550	5	47	-

Ägarens nr	Hemmanets nummer och namn, ägarens namn och ägofigursens beskrivning	Åker, tomter och dylikt			Äng och od- lingsmark			Summa						Impedi- menter									
								Åker, tomter och dylikt			Äng och od- lingsmark												
		har	ar	kvm.	har	ar	kvm.	har	ar	kvm.	har	ar	kvm.	har	ar	kvm.							
	Trpt.		63	-		9	99	-		32	02	-			0550			5	47	-			
67	väg imp.																			3050			
68	skogsmark imp.																			1	31	-	
69	do imp.																				34	-	
70	båla imp.																				13	-	
71	skogsmark imp.									63	-	9	99	-							51	-	
	<u>7/256 mtl. L. Köpinge 6</u> <sup>23</sup>																						
	<u>Per Månsson.</u>																						
72	åker		2	73	-																		
73	tomt och trädg.				1750																		
74	åker imp.																				1	70	-
75	tomt imp.																					18	-
76	åker imp.																				1	31	-
77	do imp.									2	9050										1	16	-
	<u>15/784 mtl. L. Köpinge 14</u> <sup>10</sup>																						
	<u>Nils Andersson.</u>																						
78	åker imp.																				1	54	-
	<u>1/16 mtl. L. Köpinge 14</u> <sup>7</sup>																						
	<u>Nils Andersson.</u>																						
79a	åker imp.																				1	97	-
b	väg imp.																					0750	
80	tomt imp.																					0950	
	Trpt.									35	5550	10	0450	16	0950								

**BESKRIVNING OCH HÄVDEFÖRTECKNINGSLÄNGD**

Ägofigurernas nr	Hemmanets nummer och namn, ägarens namn och ägofigurens beskrivning	Åker, tomter och dylikt			Äng och od- lingsmark			S u m m a						Impedi- menter		
		har	ar	kvm.	har	ar	kvm.	har	ar	kvm.	har	ar	kvm.	har	ar	kvm.
	Trpt.							35	55	50	10	04	50	16	09	50
81	håla imp.														02	-
82	åker imp.													1	25	-
	<u>9447</u> <u>101920 mtl. L. Köpinge 5 o 8.</u>															
	<u>Per Månsson.</u>															
83a	åker imp.													1	27	-
b	håla imp.														04	-
	86 <u>L. Köpinge 14.</u>															
	<u>Linus Åström.</u>															
84	tomt och trädg. imp.														25	-
	<u>244</u> 87 <u>101920 mtl. L. Köpinge 14</u>															
	<u>Sven Lilja.</u>															
85	tomt och trädg. imp.														25	-
86	väg imp.														07	50
87	väg imp.														29	50
	<u>avs. fr. L. Köpinge.</u>															
	<u>Anders Jakobson.</u>															
88a	tomt o trädg.														07	50
b	väg imp.														07	50
	<u>avs. från L. Köpinge 6</u> <sup>36</sup>															
	<u>Viktor Andersson.</u>															
89	tomt														05	50
	Trpt.														35	68 50
															10	04 50
															19	56 -

Ägofigurernas nr	Hemmanets nummer och namn, ägarens namn och ägofigurernas beskrivning	Åker, tomter och dylikt			Äng och od- lingsmark			Summa						Impedi- menter		
		har	ar	kvm.	har	ar	kvm.	Åker, tomter och dylikt			Äng och od- lingsmark			har	ar	kvm.
								har	ar	kvm.	har	ar	kvm.			
	Trpt.							35	68	50	10	04	50	19	56	-
	avs. fr. L. Köpinge 6 <sup>32</sup> o. 6 <sup>33</sup>															
	<u>Fanjunkare Carl Linde.</u>															
90	tomt		26	-				26	-							
	avs. fr. L. Köpinge 6 <sup>34</sup> o. 6 <sup>35</sup>															
	<u>Per Holmström.</u>															
91a	tomt		25	-												
b	do imp.													02	-	
92	väg imp.							25	-					04	50	
	<u>avs. fr. L. Köpinge.</u>															
	<u>Johan Nilsson.</u>															
93a	tomt		04	-												
b	tomt imp.													07	-	
94	dike imp.													04	-	
95	väg imp.							04	-					08	50	
	<u>avs. fr. L. Köpinge N:14.</u>															
	<u>N.M. Andersson.</u>															
96	tomt		12	50				12	50							
	<u>avs. fr. L. Köpinge N:14.</u>															
	<u>Nils Friberg.</u>															
97a	tomt		15	-												
b	do imp.							15	-					05	50	
	Trpt.							36	51	-	10	04	50	19	87	50





## VÄRDERINGSLÄNGD

Ägarens nr	Hemmanets nummer och namn, ägarens namn och ägofigures beskrivning	Areal			Värde per har vid fullständ. torrlägg.	Före grävningen				Efter grävningen				Förbättringsvärde		Summa förbättringsvärde		
		har	ar	kv.		Kr.	Höjningsgrad	Värde pr hektar	Värdet utgör		Torrlägningsgrad	Värde pr hektar	Värdet utgör		Kr.	öre	Kr.	öre
									Kr.	öre			Kr.	öre				
	<u>35/512 mtl.L.Köpinge</u>	3	7															
	<u>Per Nilsson.</u>																	
1	åker	1	80	-	2400	071680	3024	-	1	2400	4320	-	1296	-				
2	do		89	-	2800	061680	1495	20	1	2800	2492	-	99680					
4	do		75	-	2800	061680	1260	-	1	2800	2100	-	840	-				
	<u>Sma.</u>	3	44	-			5779	20			8912	-	313280		3132	80		
	<u>15</u> <u>1024 mtl.L.Köpinge</u>																	
	<u>Anders Olsson.</u>																	
5	åker		0150		2800	082240	33	60	1	2800	42	-	840					
	<u>Sma.</u>		0150				33	60			42	-	840		8	40		
	<u>1/16 mtl.L.Köpinge</u>																	
	<u>Sven Nilsson.</u>																	
6	åker		12	-	2800	082240	268	80	1	2800	336	-	6720					
	<u>Sma.</u>		12	-			268	80			336	-	6720		67	20		
	<u>65</u> <u>1536 mtl.L.Köpinge</u>																	
	<u>Bengta Anderssons sterbh.</u>																	
	<u>Olof Andersson, fru Maria</u>																	
	<u>Persson, Håkan och Åke</u>																	
	<u>Andersson.</u>																	
8	åker	3	65	-	2800	051400	5110	-	1	2800	10220	-	5110	-				
17	do		1	11	-	2000	081600	1776	-	1	2000	2220	-	444	-			
19	do		80	-	2000	071400	1120	-	1	2000	1600	-	480	-				
	<u>Trpt.</u>	5	56	-			8006	-			14040	-	6034	-	3208	40		

Ägarens nr	Hemmanets nummer och namn, ägarens namn och ägofigures beskrivning	Areal			Värde per har vid fullständ. torrleiga. Kr.	Före grävningen			Efter grävningen			Förbättringsvärde		Summa förbättringsvärde			
						Höjdlägegrad	Värde pr hektar Kr.	Värdet utgör		Torrleigingsgrad	Värde pr hektar Kr.	Värdet utgör		Kr.	öre	Kr.	öre
		Kr.	öre	Kr.				öre	Kr.			öre					
	Trpt.	5	56	-			8006	-			14040	-	6034	-	3208	40	
20	åker	57	-	2000	07	1400	798	-	1	2000	1140	-	342	-			
	Sma.	6	13	-			8804	-			15180	-	6376	-	6376	-	
65 <del>6144</del>	mtl.L.Köpinge 7																
	<u>Bengta Anderssons sterbh.</u>																
	<u>Olof Andersson, fru Maria</u>																
	<u>Persson, Håkan och Åke</u>																
	<u>Andersson.</u>																
10	åker	71	-	2800	06	1680	1192	80	1	2800	1988	-	79520				
15	do	26	-	2400	07	1680	436	80	1	2400	624	-	18720				
16	do	56	-	2000	09	1800	1008	-	1	2000	1120	-	112	-			
	Sma.	1	53	-			2637	60			3732	-	109440		1094	40	
85 <del>3072</del>	mtl.L.Köpinge 7																
	<u>Bengta Anderssons sterbhus.</u>																
	<u>Olof Andersson, fru Maria</u>																
	<u>Persson, Håkan och Åke</u>																
	<u>Andersson.</u>																
11	åker	44	-	2800	06	1680	739	20	1	2800	1232	-	49280				
14	do	2	11	-	2400	07	1680	3544	80	1	2400	5064	-	151920			
	Sma.	2	55	-			4284	-			6296	-	2012	-	2012	-	
65 <del>6144</del>	mtl.L.Köpinge 7																
	<u>Bengta Anderssons sterbhus:</u>																
	Trpt.															12690	80

**VÄRDERINGSLÄNGD**

Ägarens nr	Hemmanets nummer och namn, ägarens namn och ägofigurens beskrivning	Areal			Värde per har vid fullständ. storlägg.	Före grävningen				Efter grävningen				Förbättringsvärde		Summa förbättringsvärde		
		har	ar	kv.		Kr.	Höjningsgrad	Värde pr hektar	Värdet utgör		Tonårs-ningsgrad	Värde pr hektar	Värdet utgör		Kr.	öre	Kr.	öre
									Kr.	öre			Kr.	öre				
	Trpt.																12690 80	
	<u>Olof Andersson, fru Maria</u>																	
	<u>Persson, Håkan och Åke</u>																	
	<u>Andersson.</u>																	
12	åker		30	-	2800	06	1680	504	-	1	2800	840	-	336	-			
13	do	1	20	-	2400	07	1680	2016	-	1	2400	2880	-	864	-			
	<u>Sma.</u>	1	50	-				2520	-			3720	-	1200	-	1200	-	
	<u>1/32 mtl.L.Köpinge</u>		5															
	<u>Per Nilsson.</u>		6															
21	åker	2	40	-	2000	07	1400	3360	-	1	2000	4800	-	1440	-			
22	do	2	14	-	2800	05	1400	2996	-	1	2800	5992	-	2996	-			
23	äng		05	50	2000	01	200	11	-	06	1200	66	-	55	-			
24	åker		13	-	2800	04	1120	145	6009	2520	32760	182	-					
26	do	1	65	-	3000	05	1500	2475	-	1	3000	4950	-	2475	-			
	<u>Sma.</u>	6	37	50				8987	60			1613560	7148	-	7148	-		
	<u>1/32 mtl.L.Köpinge</u>		4															
	<u>Per Nilsson.</u>																	
29	åker		35	-	3000	06	1800	630	-	1	3000	1050	-	420	-			
31	do		98	-	3000	06	1800	1764	-	1	3000	2940	-	1176	-			
32	do	1	30	-	3000	05	1500	1950	-	1	3000	3900	-	1950	-			
35	do	1	32	-	2800	05	1400	1848	-	1	2800	3696	-	1848	-			
36	do	1	14	-	2000	06	1200	1368	-	1	2000	2280	-	912	-			
	Trpt.	5	09	-				7560	-			13866	-	6306	-	21038	80	

Länsvärdet	Hemmanets nummer och namn, ägarens namn och ägofigurrens beskrivning	Areal			Värde per har vid fullständ. torrlägg.	Före grävningen				Efter grävningen				Förbättringsvärde		Summa förbättringsvärde		
						Höjdlägegrad	Värde pr hektar	Värdet utgör		Torrläggningens grad	Värde pr hektar	Värdet utgör		Kr.	öre	Kr.	öre	Kr.
		Kr.	öre	Kr.				öre	Kr.			öre	Kr.					
	Trpt.	5	09	-				7560	-				13866	-	6306	-	21.038	80
	Sma.	5	09	-				7560	-				13866	-	6306	-	6306	-
	<u>Avs. fr. 1/32 mtl. L. Köpinge 6<sup>4</sup></u>																	
	<u>Ystad-Eslövs järnvägs A.B.</u>																	
37	åker		1050	2000	07	1400	147	-	1	2000	210	-	63	-				
	Sma.		1050				147	-			210	-	63	-	63	-		
	<u>1/32 mtl. L. Köpinge 6<sup>3</sup></u>																	
	<u>Sv. Sockerfabriks A.B.</u>																	
38	åker	1	02	-	2800	06	1680	1713	60	1	2800	2856	-	114240				
39	do		55	-	4000	06	2400	1320	-	1	4000	2200	-	880	-			
41	do	1	10	-	4000	06	2400	2640	-	1	4000	4400	-	1760	-			
42	do	1	65	-	4000	06	2400	3960	-	1	4000	6600	-	2640	-			
	Sma.	4	32	-				9633	60			16056	-	642240	6422	40		
	<u>1/16 mtl. L. Köpinge 14<sup>19</sup></u>																	
	<u>Sv. Sockerfabriks A.B.</u>																	
44	åker		48	-	4000	08	3200	1536	-	1	4000	1920	-	384	-			
	Sma.		48	-				1536	-			1920	-	384	-	384	-	
	<u>L. Köpinge 6<sup>37</sup></u>																	
	<u>Ystad-Eslövs järnv. A.B.</u>																	
48	åker		42	-	4000	07	2800	1176	-	1	4000	1680	-	504	-			
	Sma.		42	-				1176	-			1680	-	504	-	504	-	
	<u>1 mtl. L. Köpinge 12<sup>1</sup></u>																	
	Trpt.																34718	20



Ägarens nr	Hemmanets nummer och namn, ägarens namn och ägofigurens beskrivning	Areal			Värde per har vid fullständ. torrlägg.	Före grävningen				Efter grävningen				Förbättringsvärde		Summa förbättringsvärde	
						Höjningsgrad	Värde pr hektar	Värdet utgör		Torrläggningens grad	Värde pr hektar	Värdet utgör		Kr.	öre	Kr.	öre
		Kr.	Kr.	öre				Kr.	Kr.			öre					
har	ar	kv.	Kr.	Kr.	Kr.	öre	Kr.	öre	Kr.	öre	Kr.	öre	Kr.	öre			
	Trpt,																40499 20
89	tomt	05	50	6000	08	4800	264 -	1	6000	330 -	66 -						
	Sma.	05	50				264 -			330 -	66 -						66 -
	<u>Avs. fr. L. Köpinge</u>	6	32 o 6	33													
	<u>Fanj. Carl Linde.</u>																
90	tomt	26	-	6000	07	4200	1092 -	2	6000	1560 -	468 -						
	Sma.	26	-				1092 -			1560 -	468 -						468 -
	<u>Avs. fr. L. Köpinge</u>	6	34 o 6	35													
	<u>Per Holmström.</u>																
91a	tomt	25	-	6000	08	4800	1200 -	2	6000	1500 -	300 -						
	Sma.	25	-				1200 -			1500 -	300 -						300 -
	<u>Avs. fr. L. Köpinge.</u>																
	<u>Johan Nilsson.</u>																
93a	tomt	04	-	6000	09	5400	216 -	2	6000	240 -	24 -						
	Sma.	04	-				216 -			240 -	24 -						24 -
	<u>Avs. fr. L. Köpinge N:14.</u>																
	<u>N. M. Andersson.</u>																
96	tomt	12	50	6000	08	4800	600 -	1	6000	750 -	150 -						
	Sma.	12	50				600 -			750 -	150 -						150 -
	<u>Avs. fr. L. Köpinge N:14.</u>																
	<u>Nils Friberg.</u>																
97a	tomt	15	-	6000	09	5400	810 -	1	6000	900 -	90 -						
	Trpt,	15	-				810 -			900 -	90 -						41507 20

**VÄRDERINGSLÄNGD**

Ägofig. nr	Hemmanets nummer och namn, ägarens namn och ägofig. beskrivning	Areal			Värde per har vid fullmåad. torrläggd. Kr.	Före grävningen			Efter grävningen			Förbättringsvärde		Summa förbättringsvärde				
		har	ar	kv.		Höjdlägegrad	Värdet utgör		Torrläggingsgrad	Värdet utgör		Kr.	öre	Kr.	öre	Kr.	öre	
							Kr.	öre		Kr.	öre							
	Trpt,		15	-			810	-			900	-		90	-	41507	20	
	<u>Sma.</u>		15	-			810	-			900	-		90	-	90	-	
	<u>Avs. fr. L. Köpinge N: 14.</u>																	
	<u>F. V. Blomdal.</u>																	
98	tomt		0550	6000	095400	297	-	1 6000	330	-	33	-						
	<u>Sma.</u>		0550			297	-		330	-	33	-				33	-	
	<u>196</u> <u>3840 mtl. L. Köpinge 14</u> <sup>98</sup>																	
	<u>A. N. Linde.</u>																	
99	åker		25	-	4000	083200	800	-	1 4000	1000	-	200	-					
102	do		50	-	4000	083200	1600	-	1 4000	2000	-	400	-					
	<u>Sma.</u>		75	-			2400	-		3000	-	600	-			600	-	
																<u>Summa.</u>	<u>42230</u>	<u>20</u>
	Lilla Köpinge den 16 maj 1927.																	
	på tjänstens vägnar:																	
	Ernst Berggren.																	
	Biträdande gode män:																	
	Lars Jacobsson.								Sven Erlandsson.									



KOSTNADSFÖRSLAG

L ä g e	Längdm.	Arbete m. m.	antal	å Kronor	Kostnad		Summa Kostnad	
					Kr.	öre	Kr.	öre
		<u>Dikessträckan A-F-B-C-D-E-G /A-F-B-C täckt/</u>						
16+59-0+80	175	25 cm./10"/rör	lm. 175	2.25	393	75		
		för grävn. i mylla på lera och						
		grus, lägn. och igenfyllning	lm. 175	1.-	175	-		
0+80-5+39	437	45 cm./18"/rör	lm. 437	5.-	2185	-		
		för grävn. uti mylla på lera och						
		grus med läggning och igenfylln.	lm. 437	2.-	874	-		
16+59		intagningsbrunn av betong med						
		0.6 m, inre diam. med botten 0.5						
		m. under rörets underkant samt						
		försedd med lock av en armerad						
		betongskiva med fals	st. 1	40.-	40	-		
0+80		intag av betong med snett ståen-						
		de galler enl. ritn.	st. 1	75.-	75	-		
2+10, 3, 4+50		intagningsbrunnar av betong lika						
och 5+39		föregående men med en inre diam.						
		av 80 cm.	st. 4	60.-	240	-	3982	75
5+39-5+47	8	omläggning av befintliga 52.5 cm.						
		rör under väg samt vägens skärv-						
		ning och iordningställande, gäldas						
		av vägstyrelsen		/80/				
5+47-5+52	5	omläggning av befintl. 52.5 cm.						
	625	Trpt.					3982	75

L ä g e	Längdm.	Arbete m. m.	antal	å Kronor	Kostnad		Summa Kostnad	
					Kr.	öre	Kr.	öre
	625	Trpt.					3982	75
		rör med betonggjutning vid rörets						
		inlopp i stentrumman		/150/			-	-
5+52-5+61	9	stentrumma 0.9x1.3 befintlig					-	-
5+61-5+76	15	45 cm./18"/ rör á 5:-	75:-					
		för lägn. m.m. á 2.-	30:-					
		" brunn av betong, fyrkant						
		0.6x0.9 med lock enl. rit.	95:-	/200/			-	-
5+76-8	224	45 cm./18"/ rör	lm. 224	5.-	1120	-		
		för grävn. i mylla på sand och						
		grus med lägn. och igenfylln. lm.	224	3.-	672	-		
5+76,6+50,7+41		intagningsbrunnar av betong lika						
7+50		föregående med 0.8 m. inre diam.	4	75:-	300	-		
8		omurning av utlopp med betong						
		jämte stensättning i diket enl.						
		ritn.	1	40:-	40	-	2132	-
8-9+45	145	mylla på sand och grus	kbm. 1000	1:-	1000	-		
9+45-10+90	145	do do do	kbm. 725	1:-	725	-		
10+67-10+71		ombyggnad av en ägovägstrumma av						
		0.6 m. cementrör med frontmur av						
		betong 4 m. bred			300	-	2025	-
		för jordersättningar			317	-		
	1163				317	-	8139	75

**KOSTNADSFÖRSLAG**

Läge	Längdm.	Arbete m. m.	antal	å Kronor	Kostnad		Summa Kostnad	
					Kr.	öre	Kr.	öre
	1163	Trpt.			317	-	813975	
		för ersättning för vallar			16650		48350	
		för oförutsedda fall m.m.					81375	
	1163			<u>Summa</u>			943700	
		<u>Alternativt förslag.</u>						
		<u>Dikessträckan A-F /öppet dike/</u>						
16+59-0-4	559	mylla på lera och grus kbm.	1260	0.70	882	-		
16+59-16+54		utfartsvägstrumma av 0.6 m. cementrör med frontmurar enl. specialförslag st.	1	350.-	350	-		
3+2-3+7		ägovägstrumma lika föregående			350	-		
0,0+80,2+10,		stensättn. i botten och slänter						
2+55		till l.o m. vertikal höjd /15 <sup>kvm.</sup> kvm/	60	3.-	180	-		
4-5+39	139	mylla på lera, grus och sand kbm.	525	0.85	44625		220825	
		för jordersättningar			405	-		
		" ersättning för vallar			24534		65034	
	698				<u>Sma.</u>		285859	
		<u>Dikessträckan C-D-G /täckt dike/ G-E /öppet dike/</u>						
8-10+71	271	45 cm./18"/ rör lm.	271	5.-	1355	-		
		för grävning i grus och sand,						
		läggning och igenfyllning lm.	271	3.-	813	-		
9		intagningsbrunn av betong med 0.8						
	271	Trpt,			2168	-		

Läge	Längdm.	Arbete m. m.	antal	å Kronor	Kostnad		Summa Kostnad	
					Kr.	öre	Kr.	öre
	271	Trpt,			2168	-		
		m.inre diameter lika föreg.			75	-		
10+71		omurnning av betong med stensätt.			40	-		
10+71-11	29	mylla på grus och sand/uppräsn./						
		kbm. 33	0.80		2640		2309	40
	<u>300</u>							
		<u>Sammandrag.</u>						
16+59-0-5+39	698	Dikessträck,A-F./öppet/					2858	59
5+39-5+47	8	omlägg.n.av rör gäldas av vägst. /80/					-	-
5+47-5+52	5	do do do Ystad-						
		Eslövs järnvägs A.B.	/150/				-	-
5+52-5+61	9	stentrumma befintlig						
5+61-5+76	15	45 cm./18"/rör med lägg.n.och						
		fyllning gäldas av Ystad-Eslövs						
		järnvägs A.B.	/200/					
5+76-8	224	45 cm./18"/rör m.m.se förut /täckt dike/					2132	-
8-11	300	45 cm./18"/ " m.m. do /täckt dike/					2309	40
	<u>1259</u>							
		för oförutsedda fall m.m.						770 01
					Summa		7299	99
					Summa		8070	00

**KOSTNADSFÖRSLAG**

Läge	Längdm.	Arbete m. m.	antal	å Kronor	Kostnad		Summa Kostnad	
					Kr.	öre	Kr.	öre
		<u>Specialförslag.</u>						
		<u>Trumma av 0.6 m.rör 5.0 m.bred.</u>						
		grävning utöver kanalsekt. kbm.	4	1.-	400			
		0.6 m.cementrör med flens lm.	5	15.-	7500			
		rörens läggning "	5	2.-	1000			
		frontmurar av betong i blandn.						
		1:5:7.Utsidorna finputsade kbm.	6.8	30.-	20400			
		stensättn.i botten och slänter						
		till 2.0 m.längd å båda sidor						
		om bron kvm.	14	3.-	4200			
		vägbanans iordningställande			1500	350		
		Lilla Köpinge den 16 maj 1927.						
		på tjänstens vägnar:						
		Ernst Berggren.						



**GRÄVNINGSLISTA**

Dikets beteckning	AVVÄGNINGS- läns n:r	Längd mellan pälarna	Dikets				Anm.
			sidostant	djup	hollens- bredd	dagbredd	
<u>Dikessträckan A-F-B-C-D-E-G</u>	16+ 59	-		1.40			
<u>/A-B-B-C täckt/</u>	0+80	175		1.35	25 cm./10"/ rör		
	1	20		1.35			
	+50	50		1.25			
	2	50		1.00			
	+10	10		1.00			
	+30	20		1.35			
	3	48		1.40			
	+50	50		1.40			
	4	50		1.40			
	+50	50		2.05			
	5	50		2.45			
	+39	39		2.10			
	+52	13		3.05			
	+61	9		2.10			
	6	39		2.15			
	+50	50		1.95			
	7	50		2.60			
	+50	50		2.65			
	8	50		2.75			
	+50	50	1:125	2.85	0.3	7.40	
	+50	50	"	2.65	"	6.90	
	9	50	"	2.35	"	6.20	F. A = 10.27
Trpt.		973					

45 cm. (18") rör

45 cm. (18") rör

Dikets beteckning	Avvägningsp- lots nr.	Längd mellan pålar	Dikets				Anm.
			sidostant	djup	heltom- bredd	dagbredd	
Trpt.		973					
	9+50	50	1:1.25	3.30	0.3	8.55	
	10	50	"	2.60	"	6.80	
	+50	50	"	1.90	"	5.05	
	+90	40	"	0.90	"	2.55	
	<u>Sma.</u>	<u>1163</u>					
<u>Alt.förs.l.Dikesstr.A-F/öppet dike/</u>							
	16+	-	1:1.25	1.55	0.3	4.20	
	59						
	16+50	9	"	1.45	"	3.90	
	16	50	"	1.45	"	3.90	
	0+50	50	"	1.45	"	3.90	
	0	50	"	1.95	"	5.20	
	+50	50	"	1.66	"	4.30	
	1	50	"	1.45	"	3.90	
	+50	50	"	1.35	"	3.70	
	2	50	"	1.20	"	3.30	
	+50	50	"	1.25	"	3.40	
	3	50	"	1.50	"	4.05	
	+50	50	"	1.55	"	3.90	
	4	50	"	1.50	"	4.05	
	+50	50	"	2.10	"	5.55	
	5	50	"	2.45	"	6.40	
Trpt,		659					

GRÄVNINGSLISTA

Dikets beteckning	Avvägningspålens n:r	Längd mellan pålarna	Dikets				Anm.
			sidostänt	djup	bottnbredd	dagbredd	
Trpt,		659					
	5+39	<u>39</u>	1:1.25	2.10	0.3	5.55	
	<u>Sma.</u>	<u>698</u>					
<u>Dikesstr.C-D-G/täckt dike/G-E/öppet dike/.</u>							
	8	-		2.75			
	+50	50		2.65			
	9	50		2.30			F.P.=10.27
	+50	50		3.20			
	10	50		2.55			
	+50	50		1.90			
	+71	21	1:1.25	1.50 1.65	0.3	4.40	
	11	<u>29</u>	"	0.75	"	2.20	
	<u>Sma.</u>	<u>300</u>					
Lilla Köpinge den 16 maj 1927.							
på tjänstens vägnar:							
Ernst Berggren.							

45 cm. (18") rör



Ersättningslängd.

Hemmanets			Ägarens namn.	Ersättning för jord				Ersättn.för vallar					
				ar	à heronor	Ersättning		Summa ersättning	ar	à heronor	Ersättning		Summa ersättning
mtl.nr.	namn.	kr.	ö.			kr.	ö.				kr.	ö.	
			<u>Dikessträckan A-B.</u>										
35 512	7	L.Köpinge.	Per Nilsson.	2.1	28:-	58	80	58	80	6.4	4.20	2688	2688
65 1536	7	do	Bengta Anderssons sterbh: Olof Andersson, Fru Maria Persson, Måkan och Åke Andersson.	2.6	28:-	72	80	72	80	9.4	4.20	3948	3948
1/32	6	L.Köpinge.	Per Nilsson.	1.6	30:-	48	-			6.0	4.50	27	-
"	"	do	do	1.8	28:-	50	40			6.6	4.20	2772	
"	"	do	do	0.4	20:-	8	-			1.8	3.0	540	
"	"	do	do	0.4	28:-	11	20			1.4	4.20	588	
"	"	do	do	1.1	30:-	33	-			5.4	4.50	2430	
"	"	do	do	1.1	28:-	30	80	181	40	5.4	4.20	2268	11298
1/32	6	L.Köpinge.	Svenska sockerfabr. AB.	2.3	40:-	92	-	92	-	11.-	6.-	66	-
						Sma. 405 -		Sma. 24534					
			<u>Dikessträckan C-D-E.</u>										
196 3840	14	L.Köpinge.	A.N.Linde.	5.3	40:-	212	-	212	-	18:-	6.-	108	-
15 112	14	do	Per Svensson.	3.5	30:-	105	-	105	-	13:-	4.50	5850	5850
						Sma. 317 -		Sma. 16650					

Lilla Köpinge

den 16 maj 1927.

på tjänstens vägnar:

Ernst Berggren.

Biträdande gode män:

Lars Jacobssón.

Sven Erlandsson.

Kostnadsfördelningslängd.

Hemmanets				Ägarens namn.	Förbättringsvärde		Deltagningsprocent	Dikningskostnad		Förrättningskostn.	
Nummer	manial	jordregisternr	namn.		kr.	ö.		kr.	ö.	kr.	ö.
					6	7			8		9
7	35 512	3 7	L.Köpinge.	Per Nilsson.	3132	80	742	59879	5725		
7	15 1024	9 7	do	And.Olsson.	840		002	161	015		
6	1/16	6 <sup>16</sup>	do	Sven Nilsson.	6720		016	1291	123		
7	65 1536	4 7	do	Bengta Anderssons sterbh: Olof Andersson, fru Maria Pers- son, Måkan & Åke Andersson.	6376	-	1510	121857	11651		
7	65 6144	7 7	do	do do do do	1094	40	259	20901	1998		
7	85 3072	6 7	do	do do do do	2012	-	476	38413	3673		
7	65 6144	8 7	do	do do do do	1200	-	284	22919	2191		
6	1/32	6 <sup>5</sup>	do	Per Nilsson.	7148	-	1693	136625	13063		
6	1/32	6 <sup>4</sup>	do	do	6306	-	1493	120485	11520		
6	avs.fr. 1/32	6 <sup>4</sup>	do	Ystad-Eslövs järnvägs AB.	63	-	015	1210	116		
6	1/32	6 <sup>3</sup>	do	Sv.Sockerfabr.AB.	6422	40	1521	122745	11736		
14	1/16	14 <sup>19</sup>	do	do	384	-	091	7344	702		
6		6 <sup>37</sup>	do	Ystad-Eslöfs järnvägs.AB.	504	-	119	9603	918		
12	1	12 <sup>1</sup>	do	Kungl,Sk.Dragonregementet.	2250	-	533	43013	4112		
6	7/256	6 <sup>23</sup>	do	Per Månsson.	3486	-	825	66578	6365		
	avs.fr.	do	do	And.Jakobsson.	45	-	011	888	085		
	"	6 <sup>36</sup>	do	Viktor Andersson.	66	-	016	1291	124		
				Trpt.	4056520		9606	775203	74117		

1	2	3	4	5	6	7	8	9	10	11	12
				Trpt,	4056520	9606	775203	74117			
	avs.fr.6	<sup>32</sup> <sub>33</sub>	L.Köpinge.	Fanj.Carl Linde.	468	-	111	8958	856		
	"	<sup>34</sup> <sub>35</sub>	do	Per Holmström.	300	-	071	5730	548		
	"		do	Johan Nilsson.	24	-	006	484	046		
14	"		do	N.M.Andersson.	150	-	035	2825	270		
14	"		do	Nils Friborg.	90	-	021	1695	162		
14	"		do	F.V.Blomdal.	33	-	008	646	062		
14	<sup>196</sup> <sub>3840</sub>	<sup>98</sup> <sub>14</sub>	do	A.N.Linde.	600	-	142	21459	1096		
				Sma.	4223020	100	8070	-	77157		

Lilla Köpinge den 16 maj 1927.

på tjänstens vägnar;

Ernst Berggren.

Biträdande gode män:

Lars Jacobsson.

Sven Erlandsson.

1	2	3	4	5	6	7	8	9	10	11	12
				<u>Sammandrag.</u>							
7	<u>35</u> 512	3 7	L.Köpinge.	✓ Per Nilsson.	313280	742	59879	5725			
7	<u>15</u> 1024	9 7	do	And.Olsson. ✓	840	002	161	015			
6	1/16	16 6	do	Sven Nilsson. ✓	6720	016	1291	123			
			do	<i>And. Andersson</i> Bengta Anderssons sterbh; Olof Andersson, fru Maria Pers- son, Måkan & Åke Andersson	1068240	2529	204090	19513			
		5,6 6	do	✓ Per Nilsson.	13454	- 3186	257110	24583			
		4,31 6,6	do	✓ Ystad-Eslövs järnv.AB. —	567	- 134	10813	1034			
		3 6,14	do	Sv, Sockerfabr.AB. — ✓	680640	1612	130089	12438			
12	1	1 12	do	Kungl.Sk.Dragonregementet ✓	2250	- 533	43013	4112			
6	7/256	23 6	do	✓ Per Månsson.	3486	- 825	66578	6365			
	avs.fr.		do	✓ And.Jakobsson.	45	- 011	888	085			
	"	36 6	do	✓ Viktor Andersson.	66	- 016	1291	124			
	"	32,33 6,6	do	✓ Fanj.Carl Linde.	468	- 111	8958	856			
	"	34,35 6,6	do	✓ Per Holmström.	300	- 071	5730	548			
	"		do	Johan Nilsson. ✓	24	- 006	484	046			
14	"		do	<i>Endast från Anna Månsson</i> <del>N.M.Andersson.</del> ✓	150	- 035	2825	270			
14	"		do	Nils Friberg. ✓	90	- 021	1695	162			
14	"		do	✓ F.V.Blomdal.	33	- 008	646	062			
14	<u>196</u> 3840	98 14	do	✓ A.N.Linde.	600	- 142	11459	1096			
				Sma.	4223020	100-	8070	- 77157			

Lilla Köpinge den

16 maj 1927.

På tjänstens vägnar:

Ernst Berggren.

Biträdande gode män:

Lars Jacobsson.      Sven Erlandsson.

Kallelse.

Nedanskrivna sakägare varda härigenom kallade att själva eller genom lagligen befullmäktigade ombud tillstädeskomma vid det sammanträde, som av mig blivit utsatt att hållas å Sockerfabrikens kontor i Köpingebro tisdagen den 19 instundande april kl. 10.30 f.m. angående av Konungens befallningshavande i länet förordnad syn för torrläggning av mark till n:r 6 och 7 Lilla Köpinge uti Stora Köpinge socken av Herrestads härad och Malmöhus län.

Lund den 31 mars 1927.

Ernst Berggren.

Statens lantbruksingeniör.

---

Förestående kallelse är mig delgiven, som härmed erkännes:

---

L. Köpinge n:r 7.	Per Nilsson.	Per Nilsson.
do n:r 7	Anders Olsson.	Anders Olsson.
do n:r 6	Sven Nilsson.	Sven Nilsson.
do n:r 6	Per Nilsson.	Per Nilsson.
do	A. N. Linde.	A. Linde.
do	Per Svensson.	Per Svensson.
do n:r 6	Per Månsson.	Per Månsson.
do n:5 & 8	Nils Andersson.	N. Andersson. <i>Herrestad</i>
do n:5 & 8	Per Månsson.	Per Månsson.
do	Linus Åström.	Linus Åström.

Förestående kallelse är mig del-  
given, som härmed erkännes:

---

L.Köpinge.	Sven Lilja.	Sven Lilja.
do	n:r 7 Bengta Anderssons sterbh.	J.Olof Andersson.
	Olof Andersson.	J.Olof Andersson.
	Håkan do	Håkan Andersson.
	Åke do	Åke Andersson.
	<i>Anders Nilsson</i>	
L.Köpinge	Johan Nilsson	Johan Nilsson.
do	Per Holmström.	Per Holmström.
do	Viktor Andersson.	Wiktor Andersson.
do	Fanjunkare Karl Linde.	Carl Linde.
do	Anders Jakobsson.	And.Jakobsson.
do	F.V.Blomdal.	F.W.Blomdahl.
do	<i>Enkefru Anna Månsson</i> <del>N.M.Andersson.</del>	N.M.Andersson.
do	Nils Friborg.	N.Friborg.
do	Anders Duvander.	Anders Duvander gm. Anna Duvander.

Att förestående personer blivit delgivna denna kallelse intygar:

Stora Köpinge den 7 april 1927.

Axel Nilsson.

Fjärdingsman.

Delgivningskostnader kr.26.35.

Kallelse.

Styrelsen för Ystad-Eslövs järnvägs A.B. varder härigenom kallad att i egenskap av sakägare själv eller genom lagägen befullmäktigat ombud tillstädeskomma vid det sammanträde, som av mig blivit utsatt att hållas å Sockerfabrikens kontor i Köpingsbro tisdagen den 19 instundande april kl. 10.30 f.m. angående av Konungens befallningshavande i länet förordnad syn för torrläggning av mark till n:r 6 och 7 Lilla Köpinge uti Stora Köpingssocken av Herrestads härad och Malmöhus län.

Lund den 31 mars 1927.

Ernst Berggren.

Statens lantbruksingeniör.

Förestående kallelse är oss delgiven, som härmed erkännes:

Ystad den 1 april 1927.

Ystad-Eslövs  
Järnvägsaktiebolag.

Berndt Petersson.

Bevittnas:

Rud. Stenberg.

M. Sjöberg.

Kallelse.

Chefen för Kungl. Skånska Dragonregementet, Ystad, varder härigenom kallad kallad att i egenskap av sakägare själv eller genom lagligen befullmäktigat ombud tillstädeskomma vid det sammanträde, som av mig blivit utsatt att hållas å Sockerfabrikens kontor i Köpingebro tisdagen den 19 instundande april kl. 10.30 f.m. angående av Konungens befallningshavande i länet förordnad syn för torrläggning av mark till n:r 6 och 7 Lilla Köpinge uti Stora Köpinge socken av Marjagers härad och Malmöhus län.

Lund den 31 mars 1927.

Ernst Berggren.

Statens lantbruksingeniör.

Förestående kallelse är mig delgiven, som härmed erkännes:

Ystad den 1 april 1927.

På befallning

Arvid Häggström.

Kasernofficer.

Bevittnas:

E.J. Brodén.

Gillis Bildt.

Kallelse.

Ordf. i Herrestads härads vägstyrelse Herr Nils Olsson, Krageholm, vardär härigenom kallad att i egenskap av sakägare själv eller genom lagligen befullmäktigat ombud tillstädeskomma vid det sammanträde, som av mig blivit utsatt att hållas å Sockerfabrikens kontor i Köpingsbro tisdagen den 19 instundande april kl. 10.30 f.m. angående av Konungens befallningshavande i länet förordnad syn för torrläggning av mark till n:r 6 och 7 Lilla Köpings uti Stora Köpings socken av Herrestads härad och Malmöhus län.

Lund den 31 mars 1927.

Ernst Berggren.

Statens lantbruksingeniör.

Förestående kallelse är mig delgiven, som härmed erkännes:

Bussjödalen den 6 april 1927.

Anders Nilsson.

Vägstyrelsens ordförande.

Kallelse.

Sv.Sockerfabriks A.B.Köpingebro varder härigenom kallat att i egenskap av sakägare själv eller genom lagligen befullmäktigat ombud tillstädeskomma vid det sammanträde, som av mig blivit utsatt att hållas å Sockerfabrikens kontor i Köpingebro tisdagen den 19 instundande april kl.10.30 f.m.angående av Konungens befallningshavande i länet förordnad syn för torrläggning av mark till n:r 6 och 7 Lilla Köpinge uti Stora Köpinge socken av Herrestads härad och Malmöhus län.

Lund den 31 mars 1927.

Ernst Berggren.

Statens lantbruksingeniör.

Förestående kallelse är oss delgiven, som härmed erkännes;

Malmö den 1 april 1927.

Svenska Sockerfabriks  
Aktiebolaget

C.F.Tranchell.

Bevittnas:

N.W.Lundblad.

Albert Dufberg.

Kallelse.

Fru Maria /Edvard/ Persson varder härigenom kallad att i egenskap av sakägare själv eller genom lagligen befullmäktigat ombud tillstädeskomma vid det sammanträde, som av mig blivit utsatt att hållas å Sockerfabrikens kontor i Köpingsbro tisdagen den 19 innev. april kll 10.30 f.m. angående av Konungens befallningshavande i länet förordnad syn för torrläggning av mark till n:r 6 och 7 Lilla Köpinge uti Stora Köpinge socken av Herrestads härad och Malmöhus län.

Lund den 1 april 1927.

Ernst Berggren.

Statens lantbruksingeniör.

Förestående kallelse är mig delgiven, som härmed erkännes:

Högsma pr. Sibbhult den 13 april 1927.

Maria Persson.

Bevittnas:

Gunnar Nilsson.

Fru Bengta Ljunggren.

Högsma,

Högsma.

Förestående kallelse (59) uti denna be-  
vittnas, ex officio <sup>all</sup> <sub>BE. Bl.</sub> ~~bevittnas~~

Att, såvitt framgår av härstädes fört

vederbörligt diarium, besvär icke inom  
laga tid anförts mot förestående syme-  
förrättning; det vardes härmed till bevis  
meddelat. Stockholm i Söderbygdens  
vattensustols kansli den 18 augusti

1927.

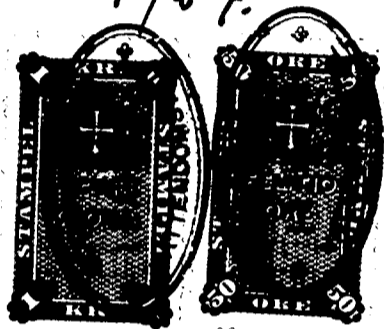

Ek officio:

G. Lidbom

Lösen redov. genom stpl	0.50
Stämpel	1.-
Summa kronor	<u>1:50</u>

163

2401  
1929

M 4\*0184

18714

DIARIE Nr

K. LANTBRUKSSTYRELSEN

23 SEP. 1929

# KONTRAKT.

Sedan Kungl. Maj:t den 6 juni 1929 för  
 "Torrläggning av mark till Lilla Köpinge nr 6 och 7 m.fl. hemman  
 av år 1927" i Stora Köpinge socken av  
 \_\_\_\_\_ Malmöhus Län \_\_\_\_\_

ej mindre fastställt en av statens lantbruksingenjör E. Berggren  
 vid syneförrättning år 1927 upprättad arbetsplan med därtill hörande kostnadsförslag, än  
 även beviljat *dels lån* med fyratusentrehundranittio (4.390)  
 kronor att utgå från *statens avdikningslånefond* och *dels statsbidrag* utan återbetalnings-  
 skyldighet med ettusentvåhundrasjuttio (1.270) kronor att utgå från  
*statens avdikningsanslag*, ha<sup>va</sup> undertecknade, som av vederbörande intressenter enligt  
 företett protokoll utsetts till styrelse ~~förtroendeman~~ för företaget, \_\_\_\_\_

\_\_\_\_\_ med Kungl. Lantbruksstyrelsen, å Kungl. Maj:ts  
 och Kronans vägnar, avslutat följande kontrakt, varigenom <sup>vi</sup> jag för egen del samt å veder-  
 börande intressenters i företaget vägnar åtaga och förbinda <sup>oss</sup> mig

1:o) att utföra företaget i noggrann överensstämmelse med den av Kungl. Maj:t fast-  
 ställda arbetsplanen med de ändringar däri, varom vederbörande myndighet må efter fram-  
 ställning besluta,  
 att fullborda arbetet senast den 1 september 1932,

att vid företagets utförande iakttaga de föreskrifter, som av Kungl. Maj:t eller Lantbruksstyrelsen må hava meddelats,

att bestrida vad utöver beviljade statsmedel kan erfordras för företagets fullbordande, att gälda vederbörande förrättningsman tillkommande gottgörelse enligt taxa även i fråga om av Lantbruksstyrelsen beordrad avsyning av företaget,

att underhålla det utförda arbetet intill dess sådan underhållsskyldighet kan varda andra i laga ordning ålagd eller vederbörande från underhållsskyldigheten befriats, samt

att vid arbetets utförande ävensom i fråga om underhållsskyldighetens fullgörande underkasta <sup>oss</sup> mig Lantbruksstyrelsens inseende och kontroll;

2:o) att för tjänsteman, som av Lantbruksstyrelsen eller Väg- och Vattenbyggnadsstyrelsen förordnas att verkställa besiktning eller avsyning av arbetet eller inspektion av underhållsarbetet, uppvisa den för företaget fastställda arbetsplanen med därtill hörande handlingar och ritningar;

3:o) att i händelse avvikelse, utan därtill erhållet vederbörligt tillstånd, skett från den fastställda arbetsplanen, eller arbetet icke blivit fullbordat inom därför bestämd tid, och Lantbruksstyrelsen ej heller meddelat anstånd med dess utförande, eller Kungl. Statskontoret skulle finna den säkerhet, som blivit ställd för till Statskontoret avgiven skuldförbindelse angående lånets återbetalning, icke vidare nöjaktig, och ny säkerhet, som av Statskontoret godkännes, icke varder inom bestämd tid avlämnad, eller den bestämda annuiteten icke varder i behörig tid erlagd, låta det ankomma på Kungl. Maj:t att inställa all vidare utbetalning av statsmedel samt att återfordra vad därav uppburits, beträffande lånet dock endast därest ~~detta icke redan blivit fördelat på vederbörande fastigheter och antecknat i jordaboken, att inom viss angiven tid på en gång eller efter hand inbetalas till Statskontoret, ävensom att å sålunda lyftade och återburna medel erlægga fem procent årlig ränta från lyftningsdagen till dess återbetalning sker;~~ beslut om detsamma återbetalning och fördelning blivit meddelat

4:o) att ifråga om tid för lyftande av statsmedlen i mån av arbetets fortgång låta gälla vad Lantbruksstyrelsen därutinnan bestämmer; och skall, därest icke Kungl. Maj:t med avseende å särskilda förhållanden prövar skäligt annorlunda förordna, någon del av statsmedlen innestå i Statskontoret intill dess arbetet blivit vederbörligen avsynat och av Lantbruksstyrelsen godkänt;

5:o) att vid avslutandet av detta kontrakt för förvaring i Lantbruksstyrelsens arkiv till Styrelsen överlämna bestyrkt avskrift och kopia av de till den fastställda arbetsplanen hörande handlingar och ritningar, ävensom att, innan sista delen av statsmedlen lyftes, till Lantbruksstyrelsen överlämna fullständig beskrivning jämte ritning över sådan avvikelse från den fastställda planen, vartill vederbörligt tillstånd meddelats;

6:o) att bestrida eller gottgöra alla kostnader av vad beskaffenhet de vara må, som i följd av erhållna statsmedel föranledas för Statskontoret;

7:o) att för fullgörande av detta kontrakt ävensom, därest mot kontraktet brytes, för återbäring av lyftade statsmedel jämte därå upplupen ränta, ställa sådan säkerhet, som av Lantbruksstyrelsen godkännes;

8:o) att till Statskontoret avgiva med behörig borgen eller annan säkerhet försedd skuldförbindelse angående lånets återbetalning; samt

9:o) att fullgöra de övriga åtaganden, som enligt gällande författningar i ämnet åligga mottagare av ifrågavarande statsmedel.

Härav äro två lika lydande exemplar upprättade, av vilka vardera kontrahenten tagit ett.

Lilla Höjinge den 23 augusti 1929.

Abdullah Jensen  
Köpmant  
Köpingebro

Per Nilsson  
ägare af N: 7 Lilla Höjinge

Per Nilsson  
ägare af N: 6 Lilla Höjinge

Att Herrar bh. Pär-Olof Jensen, Per Nilsson och Per Nilsson

i bägges vår närvaro egenhändigt undertecknat förestående kontrakt, intyga:

Nils O. Jensen                      Rulk Åberg  
Adress Köpingebro                      Adress Köpingebro

Med stöd av Kungl. brevet den 6 juni  
1929 antager Kungl. Lantbruksstyrelsen,  
å Kungl. Maj:ts och Kronans vägnar, detta  
kontrakt.

Stockholm den 28 september 1929.

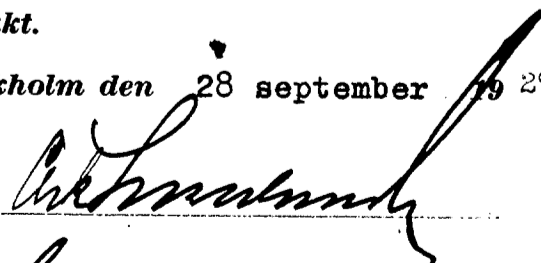

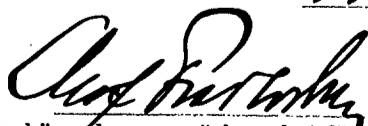

Vederbörandes uppmärksamhet fäses å bestämmelserna i 13 kap. 17 § vattenlagen, vari stadgas att, därest det framtida underhållet försummas, Konungens Befallningshavande eller annan myndighet Konungen bestämmer äger själv bota bristen på den försumliges bekostnad.



1929 den 28 sept.

Upplikt jämlikt stadgandet i 1 §. 1 stycket av lag om kronans förvänrätt för avdikningslån den 14 juni 1929 (nr 164).

Företagets namn: "Torrläggning av mark till Lilla Köpinge nr 6 och 7 m.fl. hemman av år 1927" i Stora Köpinge socken av Malmöhus län.

Lån 4.390 kronor från statens avdikningslånefond enligt Kungl. Maj:ts beslut den 6 juni 1929.

Lånet har beviljats för nedanstående, i utredningen angående detsamma upptagna fastigheter.

---

Socken, by och Mantal hemman	Mantal	Reg.nr	Igarers namn m.m.
---------------------------------	--------	--------	-------------------

---

Stora Köpinge.

Lilla Köpinge	65/1536	7 <sup>4</sup>	And. Wärtemson (i handl. Bengta Andersens storbhus Olof Andersson, Fru Maria Persson, Håkan och Åke Andersson)
"	"	65/6144	7 <sup>7</sup> 8:0 8:0 8:0
"	"	65/3072	7 <sup>6</sup> 4:0 4:0 4:0
"	"	65/6144	7 <sup>8</sup> 4:0 4:0 4:0
"	"	1/32	6 <sup>5</sup> Per Nilsson
"	"	1/32	6 <sup>4</sup> Densamma

Stockholm den 28 september 1929.

På Kungl. Lantbruksstyrelsens vägnar

Olof Fredholm

*F*

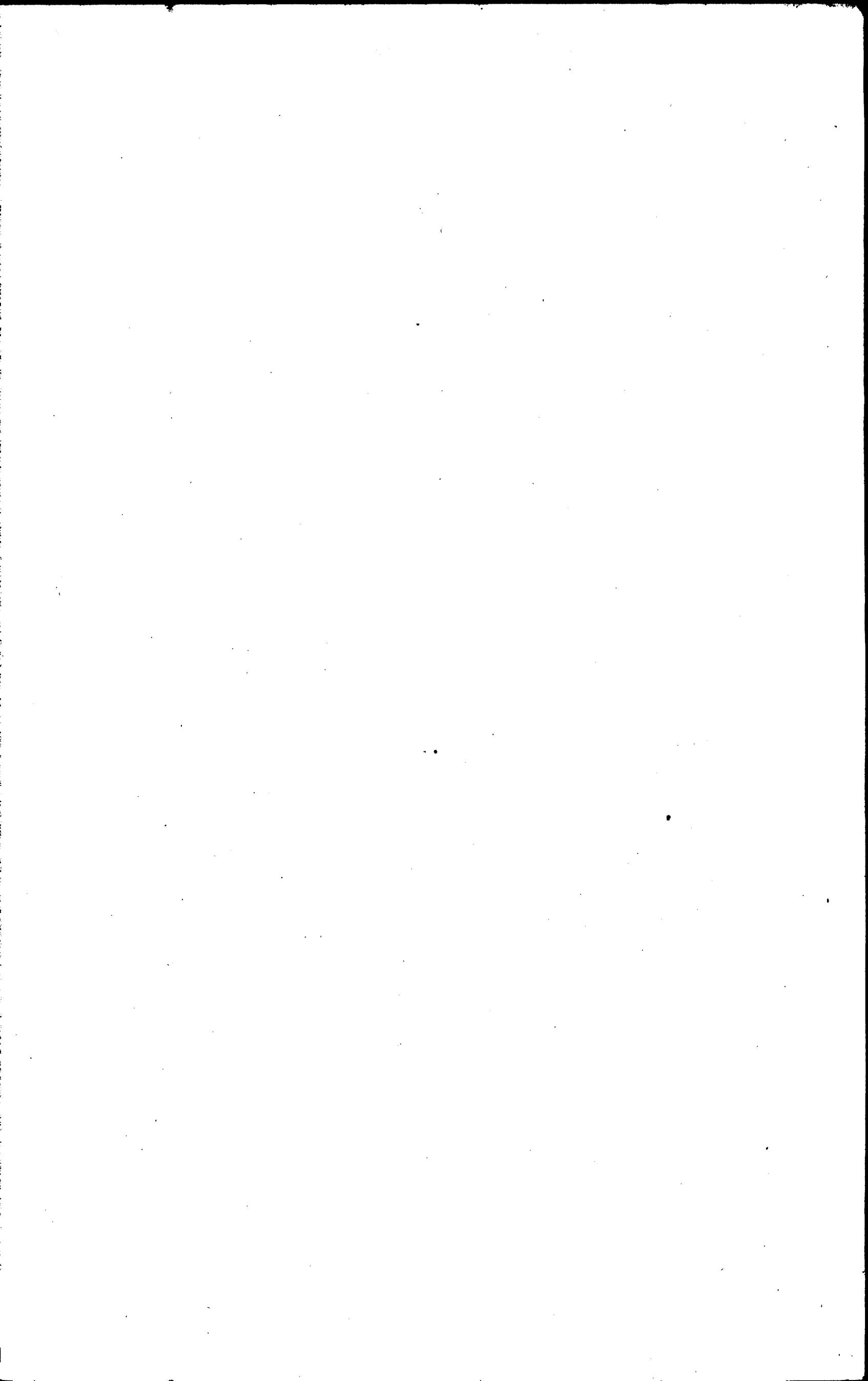

240  
/ 29

DIARIE N:o 5337

LANDSSTYRELSEN

17 MARS 1939

Till

Kungliga Lantbruksstyrelsen, Stockholm.

Angående dikningsföretaget " Torrläggning av mark  
till L:a Köpinge n:o 6 och 7 m.fl. hemman av år 1927"  
i Stora Köpinge socken, Malmöhus län.

Härmed meddelas att samtliga kartor och handlingar  
rörande ovannämnda företag förvaras hos Inspektor  
Axel Pettersson, Köpinge boställe, Köpingebro.

Anmälan till Länsstyrelsen i Malmöhus län är ingiven  
i vanlig ordning.

som ovan

*L:a Köpinge 12-7 par. Köpingebro*

.....  
*Per Nilsson. den 8/3 1939*

*avslut  
rh*

*avsl  
M*

och Per Magnus å nr 6 i Köpinge

i bägges vår närvaro egenhändigt undertecknat förestående säkerhetsförbindelse, intyga:

Wim. Ottogren

Pull Hård

Adress

Köpingebro

Adress

Köpingebro

De lantbrukarne Anders Olafsson  
å nr 8 Karlsfält och Per Olafsson å nr 6  
Linn Köpinge anses fullt vederhäftige  
för omstående förbindelses fullgörande,  
hvillegår. Gifvet i lantfiskals kontor den  
24 augusti 1929. Carl Skolander

Lösen en krona

Med stöd av Kungl. brevet den 6 juni  
1929 godkänner Kungl. Lantbruks-  
styrelsen denna borgensförbindelse.  
Stockholm den 28 september 1929.

Carl Skolander  
Olof Skolander

Obs.! Vederhäftighetsbevis för borgensmännen, avgivet av vederbörande länsstyrelse, domare, landsfogde eller landsfiskal erfordras och bör om möjligt vara infört å detta ark.

# Säkerhet för fullgörande av kontrakt.

För fullgörande av alla de skyldigheter och förbindelser, som *Floran Loh*  
*Anders-Jensen, Per Nilsson och Per Nilsson*

genom ett av *hm* den *23 augusti 1929* undertecknat kontrakt  
med Kungl. Lantbruksstyrelsen, å Kungl. Majts och Kronans vägnar, åtagit sig beträffande  
"Torrläggning av mark till Lilla Köpinge nr 6 och 7 m.fl. hemman  
av år 1927" i Stora Köpinge socken av

MALMÖHUS LÄN

vartill Kungl. Majt den 6 juni 1929 beviljat dels lån  
med 4.390 kronor att utgå från statens avdikningslånefond- och dels statsbidrag  
utan återbetalningsskyldighet med 1.270 kronor att utgå från statens avdik-  
ningsanslag, gå undertecknade en för *bid* och *bid* för en i full borgen såsom för  
egen skuld.

Denna förbindelse gäller intill dess arbetet blivit av Kungl. Lantbruksstyrelsen godkänt  
eller, därest mot kontraktet brytes och inbetalning till Kungl. Statskontoret av lyftade stats-  
medel jämte därå upplupen ränta skall ske, intill dess sådan inbetalning fullgjorts.

*Lilla Köpinge* den *23 augusti* 19*29*.  
*Anders Mårtensson* *Per Nilsson*  
Egare af nr 8 Karlafält Egare af 7/256 muth  
nr 211/3072 mth nr 7 L. Köpinge nr 6 Lilla Köpinge

Att *Lantbrukaren Anders Mårtensson å nr 8 Fredrika*  
*Karlafält*

Godk. 28  
9 1929

140/29

Bevis

Över verkställd avsyning av dikningsföretaget "Torrläggning av mark till Lilla Köpinge n:r 6 och 7 m.fl. hemman av år 1927" uti Stora Köpinge socken av Malmöhus län.

Planen fastställd av Kungl. Maj:t den 6 juni 1929.

Statsunderstöd:

lån av 4.390:- kronor från statens avdikningslånefond, statsbidrag utan återbetalningsskyldighet av 1.270:- kronor från statens avdikningsanslag.

Arbetsstyrelsens ordförande är Disponent Ch. Birch-Jensen i Köpingebro.

Efter verkställda kontroller och av undertecknad företagen slutlig avsyning av föreskrivna dikningsföretag, har det befunnits utfört i överensstämmelse med föreskrivna plan med dikessträckan A-F även som täckt dike, varför detsamma kan av mig förordas till godkännande.

Lund den 20 september 1929



Stämpel en krona.

*Ch. Birch-Jensen*

